

## Pièce 4.2

### *Résumé non technique de l'étude de dangers*



# 1. Check-list

1.1 Check-list

# 2. DAE

2.1 Dossier d'autorisation environnementale

# 3. Etude d'impact et Résumé non technique

3.1 Etude d'impact

3.2 Résumé non technique de l'étude d'impact

3.3a Etude paysagère

3.3b Etude vignoble

3.4a Etude écologique

3.4b Etude incidence N2000

3.4c Rapport de suivi en altitude des chiroptères

3.4d Suivi post-implantation du parc de Feréole

3.5 Etude acoustique

3.6 Courriers exploratoires

3.7 Dossier de concertation

# 4. Etude de danger et Résumé non technique

4.1 Etude de dangers

4.2 Résumé non technique de l'étude de dangers

# 5. Plans

5.1 Plans réglementaires

# 6. Présentation non-technique

6.1 Note de présentation non technique



# RESUME NON TECHNIQUE ÉTUDE DE DANGERS

PROJET EOLIEN DE LA VAURE  
Communes de Connantre, Corroy, Euvy et Fère-Champenoise  
Département de la Marne (51)

*D'après le « Guide technique pour l'élaboration de l'étude de dangers dans le cadre de parcs éoliens » réalisé par l'INERIS (mai 2012).*



**CALYCE**  
Développement

**L T energy**

**EOLE DE LA VAURE**

42, rue de Champagne  
51240 VITRY-LA-VILLE



**BUREAU D'ÉTUDES JACQUEL & CHATILLON**

Environnement et Energies  
[www.be-jc.com](http://www.be-jc.com)

Réalisation du dossier :  
Bureau d'Études JACQUEL & CHATILLON  
3, Quai des Arts  
51000 CHALONS-EN-CHAMPAGNE  
Tél. : 03.26.21.01.97

MARS 2022



## SOMMAIRE

<b>CHAPITRE I. INTRODUCTION</b>	<b>7</b>
I.1. OBJECTIF DE L'ETUDE DE DANGERS	8
I.2. NOMENCLATURE DES INSTALLATIONS CLASSEES	8
I.3. IDENTIFICATION DU DEMANDEUR	8
I.4. LOCALISATION DU SITE	8
<b>CHAPITRE II. DESCRIPTION DE L'INSTALLATION</b>	<b>11</b>
II.1. CARACTERISTIQUES DE L'INSTALLATION	12
II.1.1. CARACTERISTIQUES GENERALES D'UN PARC EOLIEN	12
II.1.2. CONFIGURATION DE L'INSTALLATION	13
II.2. FONCTIONNEMENT DE L'INSTALLATION	14
<b>CHAPITRE III. METHODOLOGIE DE L'ETUDE DE DANGERS</b>	<b>15</b>
III.1. DEFINITION DE L'AIRE D'ETUDE	16
III.2. SCENARIOS RETENUS	16
III.3. METHODOLOGIE ET DEFINITIONS	17
III.3.1. ZONE D'EFFET	17
III.3.2. CINETIQUE	17
III.3.3. INTENSITE	17
III.3.4. GRAVITE	17
III.3.5. PROBABILITE	18
III.3.6. ACCEPTABILITE DU RISQUE	19
<b>CHAPITRE IV. DESCRIPTION DE L'ENVIRONNEMENT DE L'INSTALLATION</b>	<b>21</b>
IV.1. ENVIRONNEMENT NATUREL	22
IV.1.1. CONTEXTE CLIMATIQUE	22
IV.1.2. RISQUES NATURELS	22
IV.2. ENVIRONNEMENT HUMAIN	23
IV.2.1. ZONES URBANISEES	23
IV.2.2. ÉTABLISSEMENTS RECEVANT DU PUBLIC	23
IV.2.3. INSTALLATIONS CLASSEES POUR LA PROTECTION DE L'ENVIRONNEMENT ET INSTALLATIONS NUCLEAIRES DE BASE	24
IV.3. ENVIRONNEMENT MATERIEL	24
IV.3.1. VOIES DE COMMUNICATION	24
IV.3.2. CIRCULATION AERONAUTIQUE ET SERVITUDES RADARS	25
IV.3.3. RESEAUX	25
IV.4. CARTOGRAPHIE DES ZONES A ENJEUX	27
IV.4.1. ZONES A ENJEUX AUTOUR DE L'EOLIENNE N°2	27

IV.4.2. ZONES A ENJEUX AUTOUR DE L'EOLIENNE N°3	28
IV.4.3. ZONES A ENJEUX AUTOUR DE L'EOLIENNE N°4	28
IV.4.4. ZONES A ENJEUX AUTOUR DE L'EOLIENNE N°5	29
IV.4.5. ZONES A ENJEUX AUTOUR DE L'EOLIENNE N°6	29
IV.4.6. ZONES A ENJEUX AUTOUR DE L'EOLIENNE N°7	30
IV.4.7. ZONES A ENJEUX AUTOUR DE L'EOLIENNE N°8	30
IV.4.8. ZONES A ENJEUX AUTOUR DE L'EOLIENNE N°9	31
IV.4.9. ZONES A ENJEUX AUTOUR DE L'EOLIENNE N°10	31
IV.4.10. ZONES A ENJEUX AUTOUR DE L'EOLIENNE N°11	32
IV.4.11. ZONES A ENJEUX AUTOUR DE L'EOLIENNE N°12	32
IV.4.12. ZONES A ENJEUX AUTOUR DE L'EOLIENNE N°13	33
IV.4.13. ZONES A ENJEUX AUTOUR DE L'EOLIENNE N°14	33
IV.4.14. ZONES A ENJEUX AUTOUR DE L'EOLIENNE N°15	34
IV.4.15. ZONES A ENJEUX AUTOUR DE L'EOLIENNE N°16	34
IV.4.16. ZONES A ENJEUX AUTOUR DE L'EOLIENNE N°17	35
IV.4.17. ZONES A ENJEUX AUTOUR DE L'EOLIENNE N°18	35
IV.4.18. ZONES A ENJEUX AUTOUR DE L'EOLIENNE N°19	36

<b>CHAPITRE V. RESULTATS DE L'ANALYSE DES RISQUES</b>	<b>37</b>
V.1. SYNTHESE DES SCENARIOS RETENUS	38
V.2. SYNTHESE DE L'ACCEPTABILITE DES RISQUES	38
V.2.1. CARTOGRAPHIE DES RISQUES POUR L'EOLIENNE N°2	39
V.2.2. CARTOGRAPHIE DES RISQUES POUR L'EOLIENNE N°3	40
V.2.3. CARTOGRAPHIE DES RISQUES POUR L'EOLIENNE N°4	41
V.2.4. CARTOGRAPHIE DES RISQUES POUR L'EOLIENNE N°5	42
V.2.5. CARTOGRAPHIE DES RISQUES POUR L'EOLIENNE N°6	43
V.2.6. CARTOGRAPHIE DES RISQUES POUR L'EOLIENNE N°7	44
V.2.7. CARTOGRAPHIE DES RISQUES POUR L'EOLIENNE N°8	45
V.2.8. CARTOGRAPHIE DES RISQUES POUR L'EOLIENNE N°9	46
V.2.9. CARTOGRAPHIE DES RISQUES POUR L'EOLIENNE N°10	47
V.2.10. CARTOGRAPHIE DES RISQUES POUR L'EOLIENNE N°11	48
V.2.11. CARTOGRAPHIE DES RISQUES POUR L'EOLIENNE N°12	49
V.2.12. CARTOGRAPHIE DES RISQUES POUR L'EOLIENNE N°13	50
V.2.13. CARTOGRAPHIE DES RISQUES POUR L'EOLIENNE N°14	51
V.2.14. CARTOGRAPHIE DES RISQUES POUR L'EOLIENNE N°15	52
V.2.15. CARTOGRAPHIE DES RISQUES POUR L'EOLIENNE N°16	53
V.2.16. CARTOGRAPHIE DES RISQUES POUR L'EOLIENNE N°17	54
V.2.17. CARTOGRAPHIE DES RISQUES POUR L'EOLIENNE N°18	55
V.2.18. CARTOGRAPHIE DES RISQUES POUR L'EOLIENNE N°19	56
<b>CHAPITRE VI. DESCRIPTION DES PRINCIPALES MESURES DE REDUCTION DES RISQUES</b>	<b>57</b>
<b>CHAPITRE VII. CONCLUSION DE L'ETUDE DE DANGERS</b>	<b>59</b>



**TABLE DES ILLUSTRATIONS**

**Cartes**

Carte 1 : Situation générale du site d'étude (Source : BE Jacquel et Chatillon)..... 9

Carte 2 : Situation départementale de la zone d'étude (Source : 1France)..... 9

Carte 3 : Localisation du site (Source : BE Jacquel et Chatillon) ..... 10

Carte 4 : Configuration de l'installation (Source : BE Jacquel et Chatillon)..... 13

Carte 5 : Aire d'étude (Source : BE Jacquel et Chatillon)..... 16

Carte 6 : Habitations les plus proches du projet (Source : BE Jacquel et Chatillon) ..... 23

Carte 7 : ICPE à proximité du projet (Source : BE Jacquel et Chatillon)..... 24

Carte 8 : Voies de communication (Source : BE Jacquel et Chatillon) ..... 24

Carte 9 : Extrait de la carte des servitudes aéronautiques (Source : OACI)..... 25

Carte 10 : Contraintes et servitudes recensées (Source : BE Jacquel et Chatillon)..... 26

Carte 11 : Éolienne n°2 – Zones à enjeux (Source : BE Jacquel et Chatillon)..... 27

Carte 12 : Éolienne n°3 – Zones à enjeux (Source : BE Jacquel et Chatillon)..... 28

Carte 13 : Éolienne n°4 – Zones à enjeux (Source : BE Jacquel et Chatillon)..... 28

Carte 14 : Éolienne n°5 – Zones à enjeux (Source : BE Jacquel et Chatillon)..... 29

Carte 15 : Éolienne n°6 – Zones à enjeux (Source : BE Jacquel et Chatillon)..... 29

Carte 16 : Éolienne n°7 – Zones à enjeux (Source : BE Jacquel et Chatillon)..... 30

Carte 17 : Éolienne n°8 – Zones à enjeux (Source : BE Jacquel et Chatillon)..... 30

Carte 18 : Éolienne n°9 – Zones à enjeux (Source : BE Jacquel et Chatillon)..... 31

Carte 19 : Éolienne n°10 – Zones à enjeux (Source : BE Jacquel et Chatillon)..... 31

Carte 20 : Éolienne n°11 – Zones à enjeux (Source : BE Jacquel et Chatillon)..... 32

Carte 21 : Éolienne n°12 – Zones à enjeux (Source : BE Jacquel et Chatillon)..... 32

Carte 22 : Éolienne n°13 – Zones à enjeux (Source : BE Jacquel et Chatillon)..... 33

Carte 23 : Éolienne n°14 – Zones à enjeux (Source : BE Jacquel et Chatillon)..... 33

Carte 24 : Éolienne n°15 – Zones à enjeux (Source : BE Jacquel et Chatillon)..... 34

Carte 25 : Éolienne n°16 – Zones à enjeux (Source : BE Jacquel et Chatillon)..... 34

Carte 26 : Éolienne n°17 – Zones à enjeux (Source : BE Jacquel et Chatillon)..... 35

Carte 27 : Éolienne n°18 – Zones à enjeux (Source : BE Jacquel et Chatillon)..... 35

Carte 28 : Éolienne n°19 – Zones à enjeux (Source : BE Jacquel et Chatillon)..... 36

Carte 29 : Éolienne n°2 – Risques liés à l'effondrement de l'éolienne, à la chute d'élément de l'éolienne, et à la projection de pale ou de fragment de pale (Source : BE Jacquel et Chatillon) ..... 39

Carte 30 : Éolienne n°2 – Risques liés à la chute et à la projection de glace (Source : BE Jacquel et Chatillon) ..... 39

Carte 31 : Éolienne n°3 – Risques liés à l'effondrement de l'éolienne, à la chute d'élément de l'éolienne, et à la projection de pale ou de fragment de pale (Source : BE Jacquel et Chatillon) ..... 40

Carte 32 : Éolienne n°3 – Risques liés à la chute et à la projection de glace (Source : BE Jacquel et Chatillon) ..... 40

Carte 33 : Éolienne n°4 – Risques liés à l'effondrement de l'éolienne, à la chute d'élément de l'éolienne, et à la projection de pale ou de fragment de pale (Source : BE Jacquel et Chatillon) ..... 41

Carte 34 : Éolienne n°4 – Risques liés à la chute et à la projection de glace (Source : BE Jacquel et Chatillon)..... 41

Carte 35 : Éolienne n°5 – Risques liés à l'effondrement de l'éolienne, à la chute d'élément de l'éolienne, et à la projection de pale ou de fragment de pale (Source : BE Jacquel et Chatillon)..... 42

Carte 36 : Éolienne n°5 – Risques liés à la chute et à la projection de glace (Source : BE Jacquel et Chatillon)..... 42

Carte 37 : Éolienne n°6 – Risques liés à l'effondrement de l'éolienne, à la chute d'élément de l'éolienne, et à la projection de pale ou de fragment de pale (Source : BE Jacquel et Chatillon)..... 43

Carte 38 : Éolienne n°6 – Risques liés à la chute et à la projection de glace (Source : BE Jacquel et Chatillon)..... 43

Carte 39 : Éolienne n°7 – Risques liés à l'effondrement de l'éolienne, à la chute d'élément de l'éolienne, et à la projection de pale ou de fragment de pale (Source : BE Jacquel et Chatillon)..... 44

Carte 40 : Éolienne n°7 – Risques liés à la chute et à la projection de glace (Source : BE Jacquel et Chatillon)..... 44

Carte 41 : Éolienne n°8 – Risques liés à l'effondrement de l'éolienne, à la chute d'élément de l'éolienne, et à la projection de pale ou de fragment de pale (Source : BE Jacquel et Chatillon)..... 45

Carte 42 : Éolienne n°8 – Risques liés à la chute et à la projection de glace (Source : BE Jacquel et Chatillon)..... 45

Carte 43 : Éolienne n°9 – Risques liés à l'effondrement de l'éolienne, à la chute d'élément de l'éolienne, et à la projection de pale ou de fragment de pale (Source : BE Jacquel et Chatillon)..... 46

Carte 44 : Éolienne n°9 – Risques liés à la chute et à la projection de glace (Source : BE Jacquel et Chatillon)..... 46

Carte 45 : Éolienne n°10 – Risques liés à l'effondrement de l'éolienne, à la chute d'élément de l'éolienne, et à la projection de pale ou de fragment de pale (Source : BE Jacquel et Chatillon) ..... 47

Carte 46 : Éolienne n°10 – Risques liés à la chute et à la projection de glace (Source : BE Jacquel et Chatillon)..... 47

Carte 47 : Éolienne n°11 – Risques liés à l'effondrement de l'éolienne, à la chute d'élément de l'éolienne, et à la projection de pale ou de fragment de pale (Source : BE Jacquel et Chatillon) ..... 48

Carte 48 : Éolienne n°11 – Risques liés à la chute et à la projection de glace (Source : BE Jacquel et Chatillon)..... 48

Carte 49 : Éolienne n°12 – Risques liés à l'effondrement de l'éolienne, à la chute d'élément de l'éolienne, et à la projection de pale ou de fragment de pale (Source : BE Jacquel et Chatillon) ..... 49

Carte 50 : Éolienne n°12 – Risques liés à la chute et à la projection de glace (Source : BE Jacquel et Chatillon)..... 49

Carte 51 : Éolienne n°13 – Risques liés à l'effondrement de l'éolienne, à la chute d'élément de l'éolienne, et à la projection de pale ou de fragment de pale (Source : BE Jacquel et Chatillon) ..... 50

Carte 52 : Éolienne n°13 – Risques liés à la chute et à la projection de glace (Source : BE Jacquel et Chatillon)..... 50

Carte 53 : Éolienne n°14 – Risques liés à l'effondrement de l'éolienne, à la chute d'élément de l'éolienne, et à la projection de pale ou de fragment de pale (Source : BE Jacquel et Chatillon) ..... 51

Carte 54 : Éolienne n°14 – Risques liés à la chute et à la projection de glace (Source : BE Jacquel et Chatillon)..... 51

Carte 55 : Éolienne n°15 – Risques liés à l'effondrement de l'éolienne, à la chute d'élément de l'éolienne, et à la projection de pale ou de fragment de pale (Source : BE Jacquel et Chatillon) ..... 52

Carte 56 : Éolienne n°15 – Risques liés à la chute et à la projection de glace (Source : BE Jacquel et Chatillon)..... 52

Carte 57 : Éolienne n°16 – Risques liés à l'effondrement de l'éolienne, à la chute d'élément de l'éolienne, et à la projection de pale ou de fragment de pale (Source : BE Jacquel et Chatillon) ..... 53

Carte 58 : Éolienne n°16 – Risques liés à la chute et à la projection de glace (Source : BE Jacquel et Chatillon)..... 53

Carte 59 : Éolienne n°17 – Risques liés à l'effondrement de l'éolienne, à la chute d'élément de l'éolienne, et à la projection de pale ou de fragment de pale (Source : BE Jacquel et Chatillon) ..... 54

Carte 60 : Éolienne n°17 – Risques liés à la chute et à la projection de glace (Source : BE Jacquel et Chatillon)..... 54

Carte 61 : Éolienne n°18 – Risques liés à l'effondrement de l'éolienne, à la chute d'élément de l'éolienne, et à la projection de pale ou de fragment de pale (Source : BE Jacquel et Chatillon) ..... 55

Carte 62 : Éolienne n°18 – Risques liés à la chute et à la projection de glace (Source : BE Jacquiel et Chatillon).....	55
Carte 63 : Éolienne n°19 – Risques liés à l'effondrement de l'éolienne, à la chute d'élément de l'éolienne, et à la projection de pale ou de fragment de pale (Source : BE Jacquiel et Chatillon).....	56
Carte 64 : Éolienne n°19 – Risques liés à la chute et à la projection de glace (Source : BE Jacquiel et Chatillon).....	56

### Tableaux

Tableau 1 : Rubrique de la nomenclature des installations classées (Code de l'environnement).....	8
Tableau 2 : Informations administratives des sociétés (Source : EOLE DE LA VAURE).....	8
Tableau 3 : Scénarios retenus dans l'étude détaillée des risques (Source : INERIS).....	16
Tableau 4 : Intensité et seuil d'exposition (Source : INERIS).....	17
Tableau 5 : Gravité selon le seuil d'exposition (Source : INERIS).....	17
Tableau 6 : Classes de probabilités (Source : Arrêté du 29 septembre 2005).....	18
Tableau 7 : Matrice de criticité (Source : Circulaire du 10 mai 2010).....	19
Tableau 8 : Légende de la matrice de criticité (Source : Circulaire du 10 mai 2010).....	19
Tableau 9 : Synthèse des scénarios retenus (Source : d'après l'INERIS).....	38
Tableau 10 : Matrice de criticité (Source : Circulaire du 10 mai 2010).....	38
Tableau 11 : Légende de la matrice de criticité (Source : Circulaire du 10 mai 2010).....	38
Tableau 12 : Éolienne n°2 – Risques liés à l'effondrement de l'éolienne, à la chute d'élément de l'éolienne, et à la projection de pale ou de fragment de pale (Source : d'après l'INERIS).....	39
Tableau 13 : Éolienne n°2 – Risques liés à la chute et à la projection de glace (Source : d'après l'INERIS).....	39
Tableau 14 : Éolienne n°3 – Risques liés à l'effondrement de l'éolienne, à la chute d'élément de l'éolienne, et à la projection de pale ou de fragment de pale (Source : d'après l'INERIS).....	40
Tableau 15 : Éolienne n°3 – Risques liés à la chute et à la projection de glace (Source : d'après l'INERIS).....	40
Tableau 16 : Éolienne n°4 – Risques liés à l'effondrement de l'éolienne, à la chute d'élément de l'éolienne, et à la projection de pale ou de fragment de pale (Source : d'après l'INERIS).....	41
Tableau 17 : Éolienne n°4 – Risques liés à la chute et à la projection de glace (Source : d'après l'INERIS).....	41
Tableau 18 : Éolienne n°5 – Risques liés à l'effondrement de l'éolienne, à la chute d'élément de l'éolienne, et à la projection de pale ou de fragment de pale (Source : d'après l'INERIS).....	42
Tableau 19 : Éolienne n°5 – Risques liés à la chute et à la projection de glace (Source : d'après l'INERIS).....	42
Tableau 20 : Éolienne n°6 – Risques liés à l'effondrement de l'éolienne, à la chute d'élément de l'éolienne, et à la projection de pale ou de fragment de pale (Source : d'après l'INERIS).....	43
Tableau 21 : Éolienne n°6 – Risques liés à la chute et à la projection de glace (Source : d'après l'INERIS).....	43
Tableau 22 : Éolienne n°7 – Risques liés à l'effondrement de l'éolienne, à la chute d'élément de l'éolienne, et à la projection de pale ou de fragment de pale (Source : d'après l'INERIS).....	44
Tableau 23 : Éolienne n°7 – Risques liés à la chute et à la projection de glace (Source : d'après l'INERIS).....	44
Tableau 24 : Éolienne n°8 – Risques liés à l'effondrement de l'éolienne, à la chute d'élément de l'éolienne, et à la projection de pale ou de fragment de pale (Source : d'après l'INERIS).....	45
Tableau 25 : Éolienne n°8 – Risques liés à la chute et à la projection de glace (Source : d'après l'INERIS).....	45
Tableau 26 : Éolienne n°9 – Risques liés à l'effondrement de l'éolienne, à la chute d'élément de l'éolienne, et à la projection de pale ou de fragment de pale (Source : d'après l'INERIS).....	46
Tableau 27 : Éolienne n°9 – Risques liés à la chute et à la projection de glace (Source : d'après l'INERIS).....	46

Tableau 28 : Éolienne n°10 – Risques liés à l'effondrement de l'éolienne, à la chute d'élément de l'éolienne, et à la projection de pale ou de fragment de pale (Source : d'après l'INERIS).....	47
Tableau 29 : Éolienne n°10 – Risques liés à la chute et à la projection de glace (Source : d'après l'INERIS).....	47
Tableau 30 : Éolienne n°11 – Risques liés à l'effondrement de l'éolienne, à la chute d'élément de l'éolienne, et à la projection de pale ou de fragment de pale (Source : d'après l'INERIS).....	48
Tableau 31 : Éolienne n°11 – Risques liés à la chute et à la projection de glace (Source : d'après l'INERIS).....	48
Tableau 32 : Éolienne n°12 – Risques liés à l'effondrement de l'éolienne, à la chute d'élément de l'éolienne, et à la projection de pale ou de fragment de pale (Source : d'après l'INERIS).....	49
Tableau 33 : Éolienne n°12 – Risques liés à la chute et à la projection de glace (Source : d'après l'INERIS).....	49
Tableau 34 : Éolienne n°13 – Risques liés à l'effondrement de l'éolienne, à la chute d'élément de l'éolienne, et à la projection de pale ou de fragment de pale (Source : d'après l'INERIS).....	50
Tableau 35 : Éolienne n°13 – Risques liés à la chute et à la projection de glace (Source : d'après l'INERIS).....	50
Tableau 36 : Éolienne n°14 – Risques liés à l'effondrement de l'éolienne, à la chute d'élément de l'éolienne, et à la projection de pale ou de fragment de pale (Source : d'après l'INERIS).....	51
Tableau 37 : Éolienne n°14 – Risques liés à la chute et à la projection de glace (Source : d'après l'INERIS).....	51
Tableau 38 : Éolienne n°15 – Risques liés à l'effondrement de l'éolienne, à la chute d'élément de l'éolienne, et à la projection de pale ou de fragment de pale (Source : d'après l'INERIS).....	52
Tableau 39 : Éolienne n°15 – Risques liés à la chute et à la projection de glace (Source : d'après l'INERIS).....	52
Tableau 40 : Éolienne n°16 – Risques liés à l'effondrement de l'éolienne, à la chute d'élément de l'éolienne, et à la projection de pale ou de fragment de pale (Source : d'après l'INERIS).....	53
Tableau 41 : Éolienne n°16 – Risques liés à la chute et à la projection de glace (Source : d'après l'INERIS).....	53
Tableau 42 : Éolienne n°17 – Risques liés à l'effondrement de l'éolienne, à la chute d'élément de l'éolienne, et à la projection de pale ou de fragment de pale (Source : d'après l'INERIS).....	54
Tableau 43 : Éolienne n°17 – Risques liés à la chute et à la projection de glace (Source : d'après l'INERIS).....	54
Tableau 44 : Éolienne n°18 – Risques liés à l'effondrement de l'éolienne, à la chute d'élément de l'éolienne, et à la projection de pale ou de fragment de pale (Source : d'après l'INERIS).....	55
Tableau 45 : Éolienne n°18 – Risques liés à la chute et à la projection de glace (Source : d'après l'INERIS).....	55
Tableau 46 : Éolienne n°19 – Risques liés à l'effondrement de l'éolienne, à la chute d'élément de l'éolienne, et à la projection de pale ou de fragment de pale (Source : d'après l'INERIS).....	56
Tableau 47 : Éolienne n°19 – Risques liés à la chute et à la projection de glace (Source : d'après l'INERIS).....	56
Tableau 48 : Synthèse des risques pour les scénarios retenus (Source : d'après l'INERIS).....	61

### Figures

Figure 1 : Schéma simplifié d'un aérogénérateur (Source : INERIS).....	12
Figure 2 : Exemple d'emprise type au sol d'une éolienne (Source : INERIS).....	13
Figure 3 : Photo aérienne au niveau du site d'implantation (Source : BE Jacquiel et Chatillon).....	23





# CHAPITRE I. INTRODUCTION



## I.1. OBJECTIF DE L'ETUDE DE DANGERS

L'étude de dangers a pour objet de rendre compte de l'examen effectué par la société EOLE DE LA VAURE, pour caractériser, analyser, évaluer, prévenir et réduire les risques du nouveau parc éolien de La Vaure.

Elle a été rédigée à partir du guide technique de l'INERIS<sup>1</sup> (mai 2012) dont l'objectif s'inscrit dans la double démarche de vérifier la maîtrise des risques par l'exploitant et d'améliorer en continu les mesures de maîtrise des risques.

Elle précise l'ensemble des mesures de maîtrise des risques mises en œuvre sur le parc éolien de La Vaure, qui réduisent le risque à l'intérieur et à l'extérieur des éoliennes à un niveau jugé acceptable par l'exploitant.

Ainsi, cette étude permet une approche rationnelle et objective des risques encourus par les personnes ou l'environnement.

Le présent document constitue le résumé non technique de l'étude de dangers ; il présente la méthodologie employée et les principales conclusions de l'étude.

## I.2. NOMENCLATURE DES INSTALLATIONS CLASSEES

Conformément à l'article R. 511-9 du Code de l'environnement, modifié par le décret n°2011-984 du 23 août 2011, les parcs éoliens sont soumis à la rubrique 2980 de la nomenclature des installations classées :

A. — Nomenclature des installations classées			
N°	DÉSIGNATION DE LA RUBRIQUE	A, E, D, S, C (1)	RAYON (2)
2980	Installation terrestre de production d'électricité à partir de l'énergie mécanique du vent et regroupant un ou plusieurs aérogénérateurs :		
	1. Comprenant au moins un aérogénérateur dont le mât a une hauteur supérieure ou égale à 50 m	A	6
	2. Comprenant uniquement des aérogénérateurs dont le mât a une hauteur inférieure à 50 m et au moins un aérogénérateur dont le mât a une hauteur maximale supérieure ou égale à 12 m et pour une puissance totale installée :		
	a) Supérieure ou égale à 20 MW	A	6
	b) Inférieure à 20 MW	D	

(1) A : autorisation, E : enregistrement, D : déclaration, S : servitude d'utilité publique, C : soumis au contrôle périodique prévu par l'article L. 512-11 du code de l'environnement.  
(2) Rayon d'affichage en kilomètres.

Tableau 1 : Rubrique de la nomenclature des installations classées (Code de l'environnement)

<sup>1</sup> INERIS : Institut National de l'Environnement industriel et des Risques.

Le parc éolien de La Vaure comprend au moins un aérogénérateur dont le mât a une hauteur supérieure ou égale à 50 m : **cette installation est donc soumise à autorisation (A) au titre des Installations Classées pour la Protection de l'Environnement et doit présenter, à ce titre, une étude de dangers au sein de sa demande d'autorisation.**

## I.3. IDENTIFICATION DU DEMANDEUR

Toutes les informations administratives du demandeur sont détaillées dans le Tableau 2.

<b>Société porteuse</b>	<b>EOLE DE LA VAURE</b>
<b>Forme juridique</b>	Société A Responsabilité Limitée
<b>Capital</b>	1 000 €
<b>Numéro d'identification RCS</b>	830 566 055 R.C.S. Châlons-en-Champagne
<b>Siège social</b>	42, rue de Champagne 51240 VITRY-LA-VILLE
<b>Référent projet</b>	M. Maël SONRIER 06.37.77.79.91

Tableau 2 : Informations administratives des sociétés  
(Source : EOLE DE LA VAURE)

## I.4. LOCALISATION DU SITE

Le parc éolien de La Vaure, composé de 18 aérogénérateurs, est localisé sur les communes de Connantre, Corroy, Euvy et Fère-Champenoise (cf. Carte 3) dans le département de la Marne (51), en région Grand Est.



Carte 1 : Situation générale du site d'étude (Source : BE Jacquel et Chatillon)

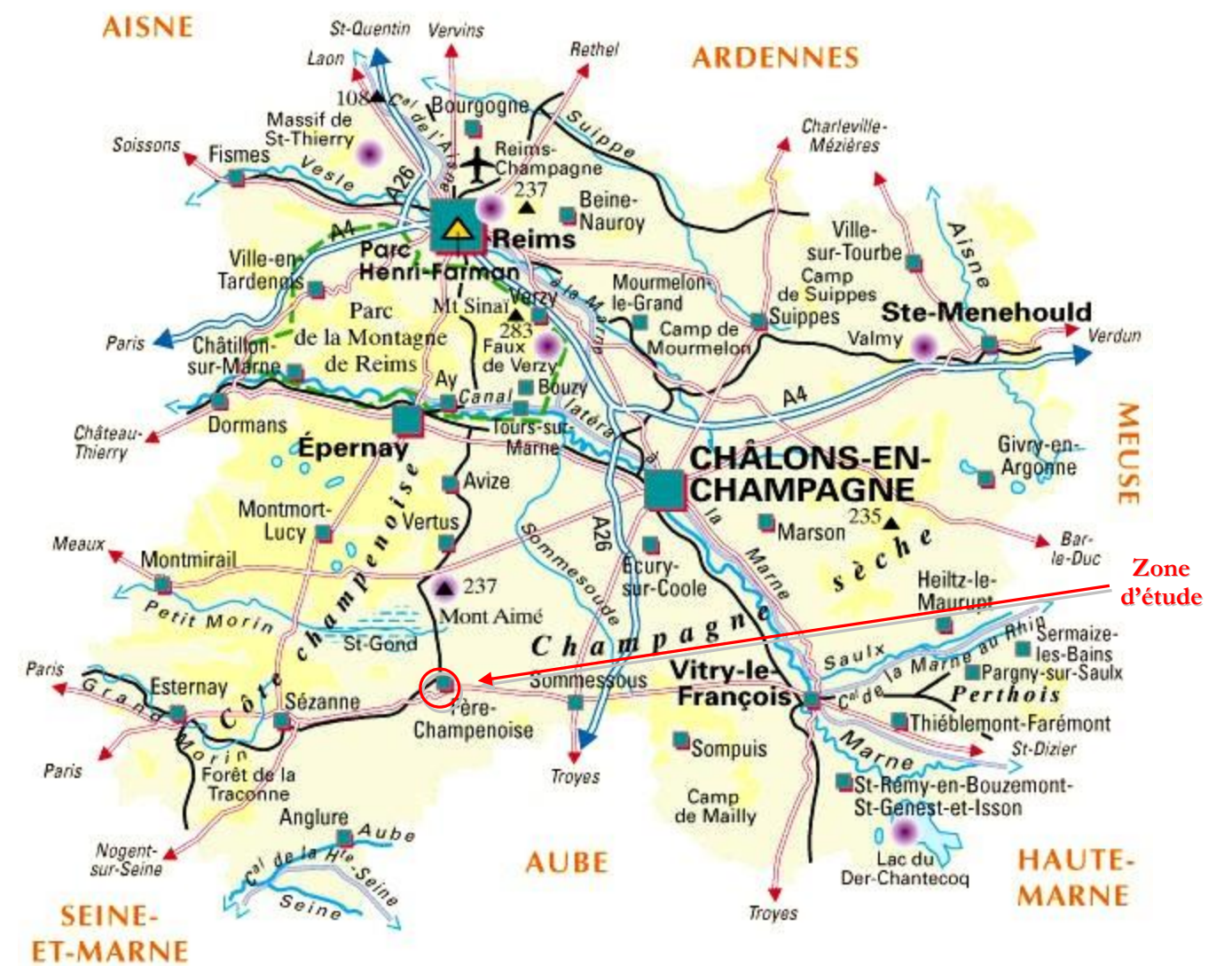

Carte 2 : Situation départementale de la zone d'étude (Source : 1France)

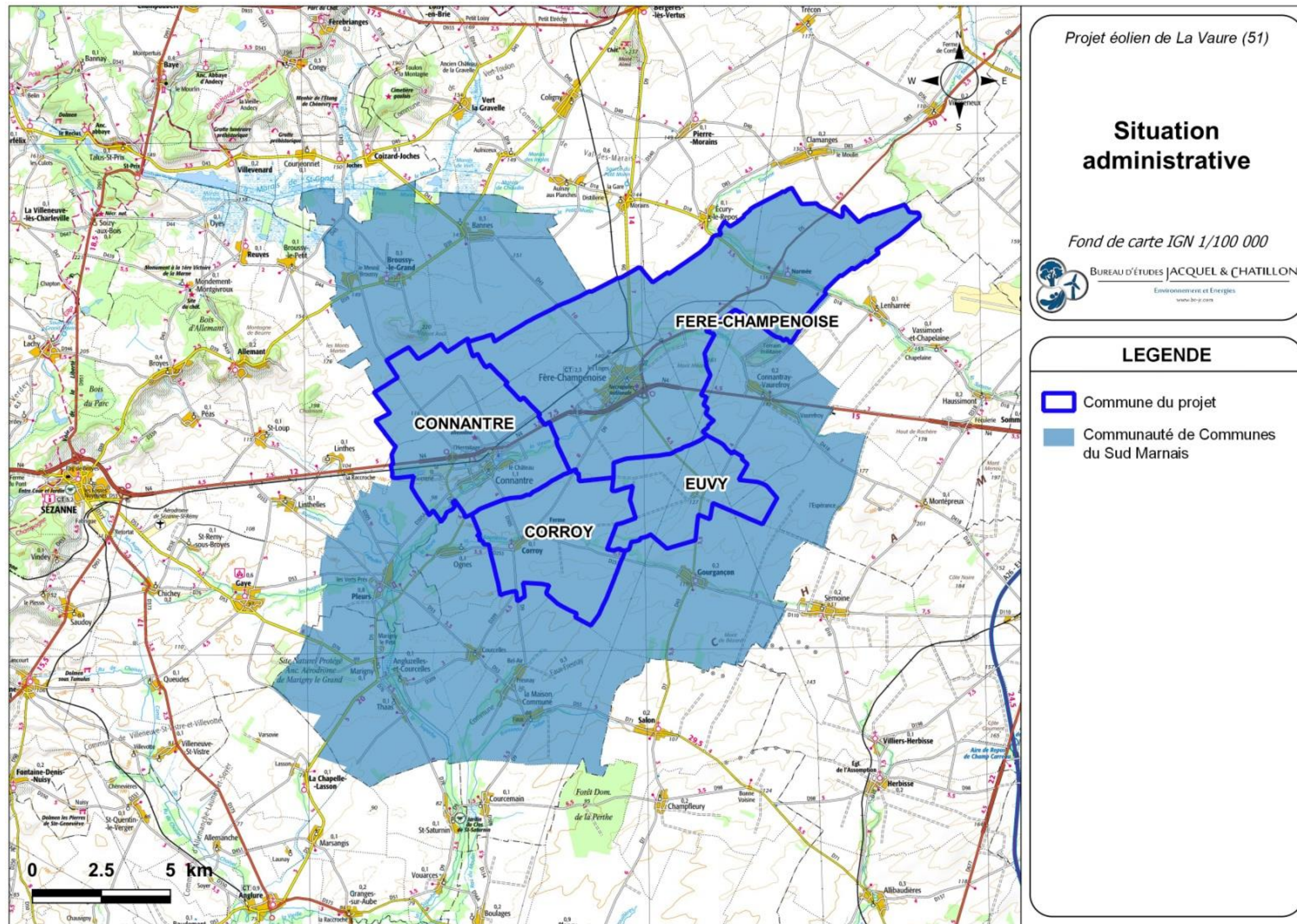

Carte 3 : Localisation du site (Source : BE Jacquel et Chatillon)

## **CHAPITRE II. DESCRIPTION DE L'INSTALLATION**

## II.1. CARACTERISTIQUES DE L'INSTALLATION

### II.1.1. CARACTERISTIQUES GENERALES D'UN PARC EOLIEN

Un parc éolien est une centrale de production d'électricité à partir de l'énergie du vent. Il est composé des aérogénérateurs et de leurs annexes :

- Chaque éolienne est fixée sur une fondation adaptée, accompagnée d'une aire stabilisée appelée « plate-forme » ou « aire de grutage »,
- Un réseau de câbles électriques enterrés permettant d'évacuer l'électricité produite par chaque éolienne vers le ou les poste(s) de livraison électrique (appelé « réseau inter-éolien »),
- Un ou plusieurs poste(s) de livraison électrique, concentrant l'électricité des éoliennes et organisant son évacuation vers le réseau public d'électricité au travers du poste source local (point d'injection de l'électricité sur le réseau public),
- Un réseau de câbles enterrés permettant d'évacuer l'électricité regroupée au(x) poste(s) de livraison vers le poste source (appelé « réseau externe » et appartenant le plus souvent au gestionnaire du réseau de distribution d'électricité),
- Un réseau de chemins d'accès.

#### II.1.1.1. Éléments constitutifs d'un aérogénérateur

Au sens de l'Arrêté du 26 août 2011 relatif aux installations de production d'électricité utilisant l'énergie mécanique du vent au sein d'une installation soumise à autorisation au titre de la rubrique 2980 de la législation des ICPE, les aérogénérateurs (ou éoliennes) sont définis comme un dispositif mécanique destiné à convertir l'énergie du vent en électricité, composé des principaux éléments suivants : un mât, une nacelle, le rotor auquel sont fixées les pales, ainsi que, le cas échéant, un transformateur.

Les aérogénérateurs se composent de trois principaux éléments :

- Le rotor qui est composé de trois pales (pour la grande majorité des éoliennes actuelles) construites en matériaux composites et réunies au niveau du moyeu.
- Le mât qui est généralement composé de 3 à 4 tronçons en acier ou 15 à 20 anneaux de béton surmontés d'un ou plusieurs tronçons en acier.
- La nacelle qui abrite plusieurs éléments fonctionnels :
  - Le générateur qui transforme l'énergie de rotation du rotor en énergie électrique,
  - Le multiplicateur (certaines technologies n'en utilisent toutefois pas),
  - Le transformateur qui permet d'élever la tension électrique de l'éolienne au niveau de celle du réseau électrique,
  - Le système de freinage mécanique,
  - Le système d'orientation de la nacelle qui place le rotor face au vent pour une production optimale d'énergie,
  - Les outils de mesure du vent (anémomètre, girouette),
  - Le balisage diurne et nocturne nécessaire à la sécurité aéronautique.

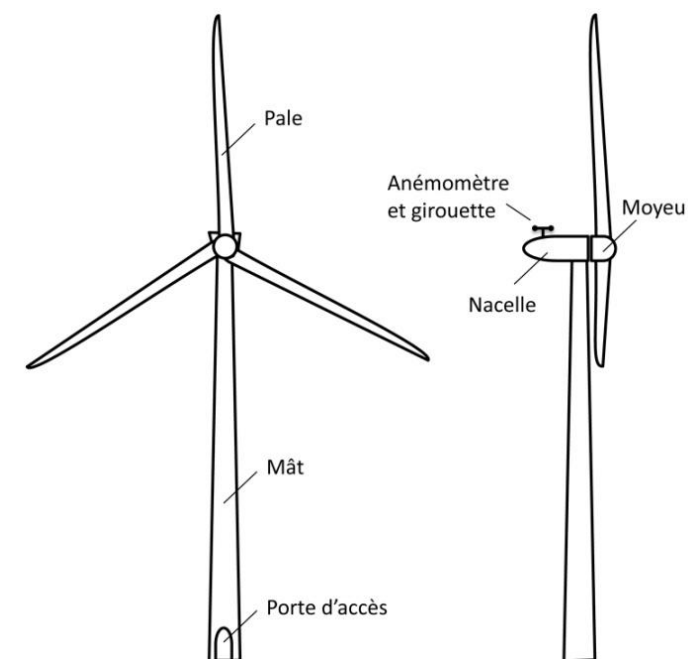

Figure 1 : Schéma simplifié d'un aérogénérateur (Source : INERIS)

#### II.1.1.2. Emprise au sol

Plusieurs emprises au sol sont nécessaires pour la construction et l'exploitation des parcs éoliens :

- La surface de chantier est une surface temporaire, durant la phase de construction, destinée aux manœuvres des engins et au stockage au sol des éléments constitutifs des éoliennes.
- La fondation des éoliennes est recouverte de terre végétale. Ses dimensions exactes sont calculées en fonction des aérogénérateurs et des propriétés du sol.
- La zone de surplomb ou de survol correspond à la surface au sol au-dessus de laquelle les pales sont situées, en considérant une rotation à 360° du rotor par rapport à l'axe du mât.
- La plate-forme correspond à une surface permettant le positionnement de la grue destinée au montage et aux opérations de maintenance liées aux éoliennes. Sa taille varie en fonction des éoliennes choisies et de la configuration du site d'implantation.

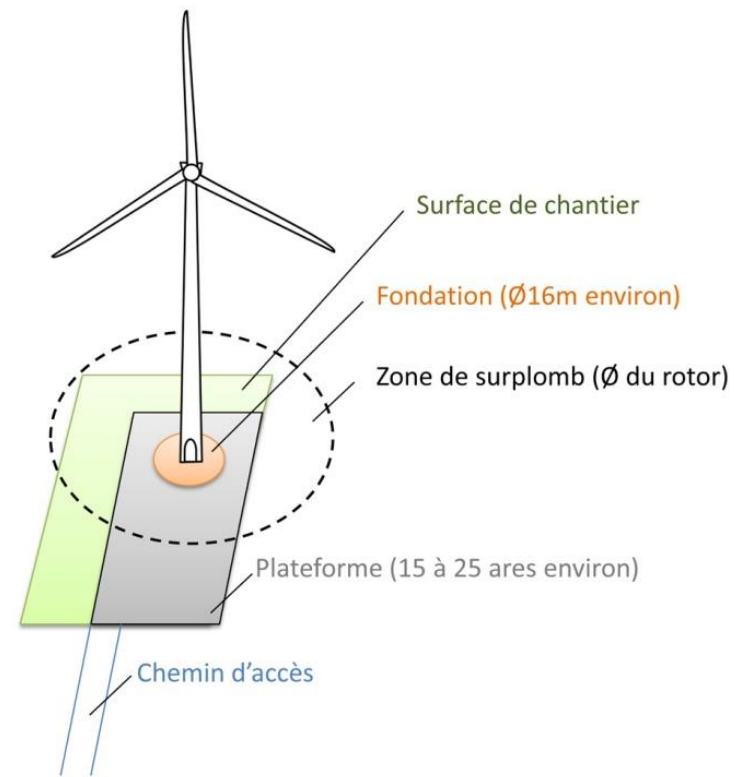
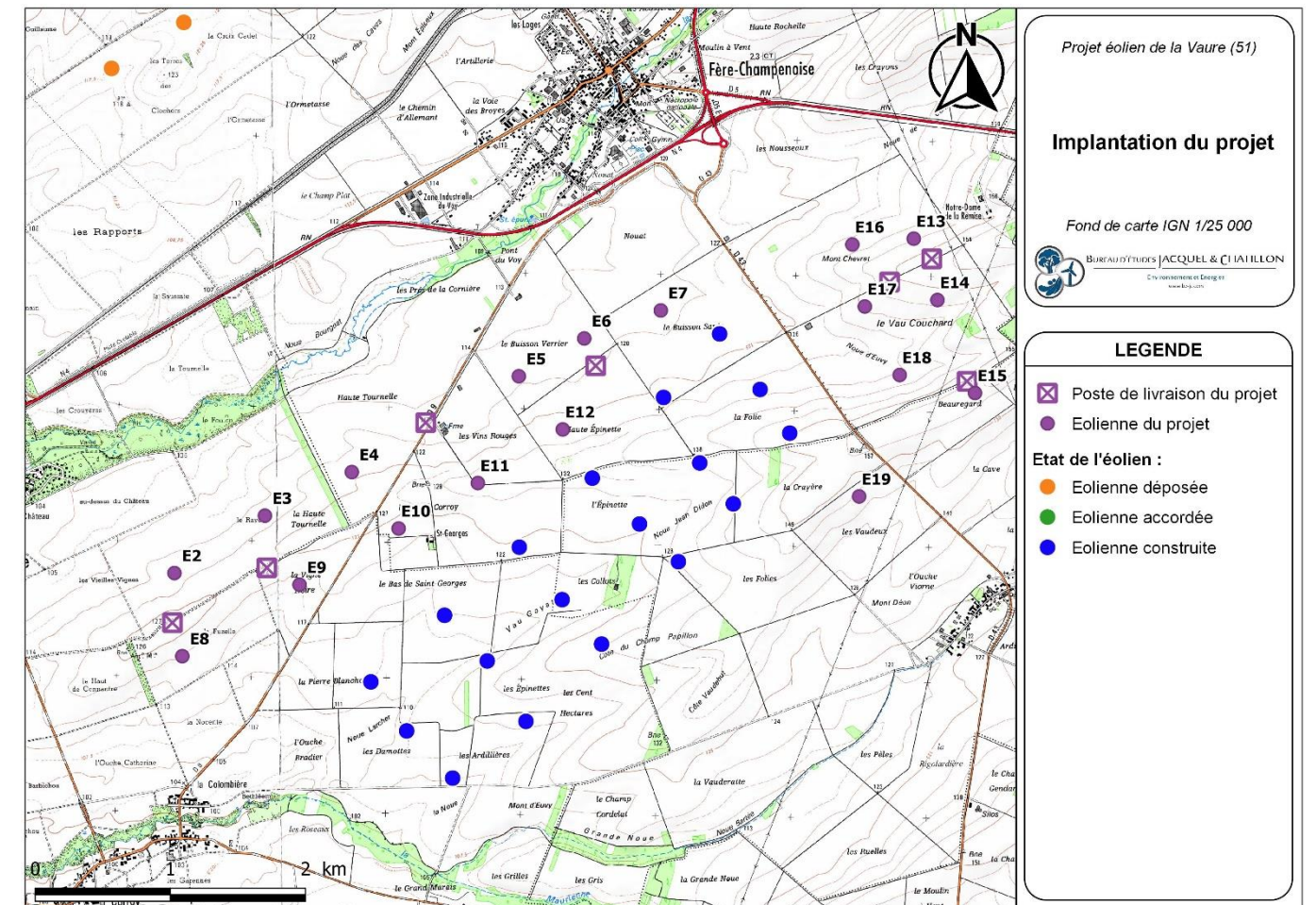

Figure 2 : Exemple d'emprise type au sol d'une éolienne (Source : INERIS)

## II.1.2. CONFIGURATION DE L'INSTALLATION

Le parc éolien de La Vaure est composé de 18 aérogénérateurs et de 7 postes de livraison (PDL). Le modèle d'aérogénérateur retenu, Vestas V150, a une hauteur de mât de 115 m, un diamètre de rotor de 150 m, et une hauteur totale maximale en bout de pale de 190 m



Carte 4 : Configuration de l'installation (Source : BE Jacquiel et Chatillon)

Depuis le dépôt du projet en Août 2020, le parc éolien de La Vaure a fait l'objet de plusieurs modifications. Ces modifications ont été convenues avec le concours des services de la DREAL Grand Est, au cours de trois réunions aux dates du 07 Mai 2021, du 22 Septembre 2021 et du 12 Janvier 2022.

### Les modifications appliquées au parc éolien de La Vaure sont :

- La suppression de l'éolienne E1,
- Le décalage de l'éolienne E16,
- La réduction de la taille des éoliennes de 200 m à 190 m en bout de pales.

L'ensemble des modifications indiquées ont été prises en compte dans la réalisation du dossier d'analyse paysagère, des différentes cartes thématiques et des photomontages. L'état éolien ICPE retenu et utilisé dans l'étude est : l'état ICPE - DREAL Grand Est de Décembre 2021.



## II.2. FONCTIONNEMENT DE L'INSTALLATION

---

Les instruments de mesure de vent placés au-dessus de la nacelle conditionnent le fonctionnement des éoliennes. Grâce aux informations transmises par la girouette qui détermine la direction du vent, le rotor se positionnera pour être continuellement face au vent.

Les pales se mettent en mouvement lorsque l'anémomètre (positionné sur la nacelle) indique une vitesse de vent d'environ 8 km/h et c'est seulement à partir d'environ 10,8 km/h que l'éolienne peut être couplée au réseau électrique. Le rotor et l'arbre dit « lent » transmettent alors l'énergie mécanique à basse vitesse (entre 4.9 et 12.0 trs./min.) aux engrenages du multiplicateur, dont l'arbre dit « rapide » tourne environ 100 fois plus vite que l'arbre lent. Certaines éoliennes sont dépourvues de multiplicateur et la génératrice est entraînée directement par l'arbre « lent » lié au rotor. La génératrice transforme l'énergie mécanique captée par les pales en énergie électrique.

La puissance électrique produite varie en fonction de la vitesse de rotation du rotor. Dès que le vent atteint environ 41 km/h à hauteur de nacelle, l'éolienne fournit sa puissance maximale. Cette puissance est dite « nominale ».

Pour un aérogénérateur de 6,0 MW par exemple, la puissance électrique atteint 6 000 kW dès que le vent atteint environ 40 à 50 km/h. L'électricité produite par la génératrice correspond à un courant alternatif de fréquence 50 Hz avec une tension de 400 à 690 V. La tension est ensuite élevée jusqu'à 20 000 V par un transformateur placé dans chaque éolienne pour être ensuite injectée dans le réseau électrique public.

Lorsque la mesure de vent, indiquée par l'anémomètre, atteint des vitesses de plus de 100 km/h (variable selon le type d'éolienne), l'éolienne cesse de fonctionner pour des raisons de sécurité. Deux systèmes de freinage permettent d'assurer la sécurité de l'éolienne :

- La mise en drapeau des pales, c'est-à-dire un freinage aérodynamique : les pales prennent alors une orientation parallèle au vent,
- Un frein mécanique sur l'arbre de transmission à l'intérieur de la nacelle.



# **CHAPITRE III. METHODOLOGIE DE L'ETUDE DE DANGERS**

### III.1. DEFINITION DE L'AIRE D'ETUDE

Compte tenu des spécificités de l'organisation spatiale d'un parc éolien, composé de plusieurs éléments disjoints, la zone sur laquelle porte l'étude de dangers est constituée d'une aire d'étude par éolienne.

Chaque aire d'étude correspond à l'ensemble des points situés à une distance inférieure ou égale à 500 m à partir de l'emprise du mât de l'aérogénérateur (Carte 5). Cette distance conservatrice équivaut à la distance d'effet retenue pour les phénomènes de projection.

Les zones d'effets sont définies pour chaque événement accidentel comme la surface exposée à cet événement.

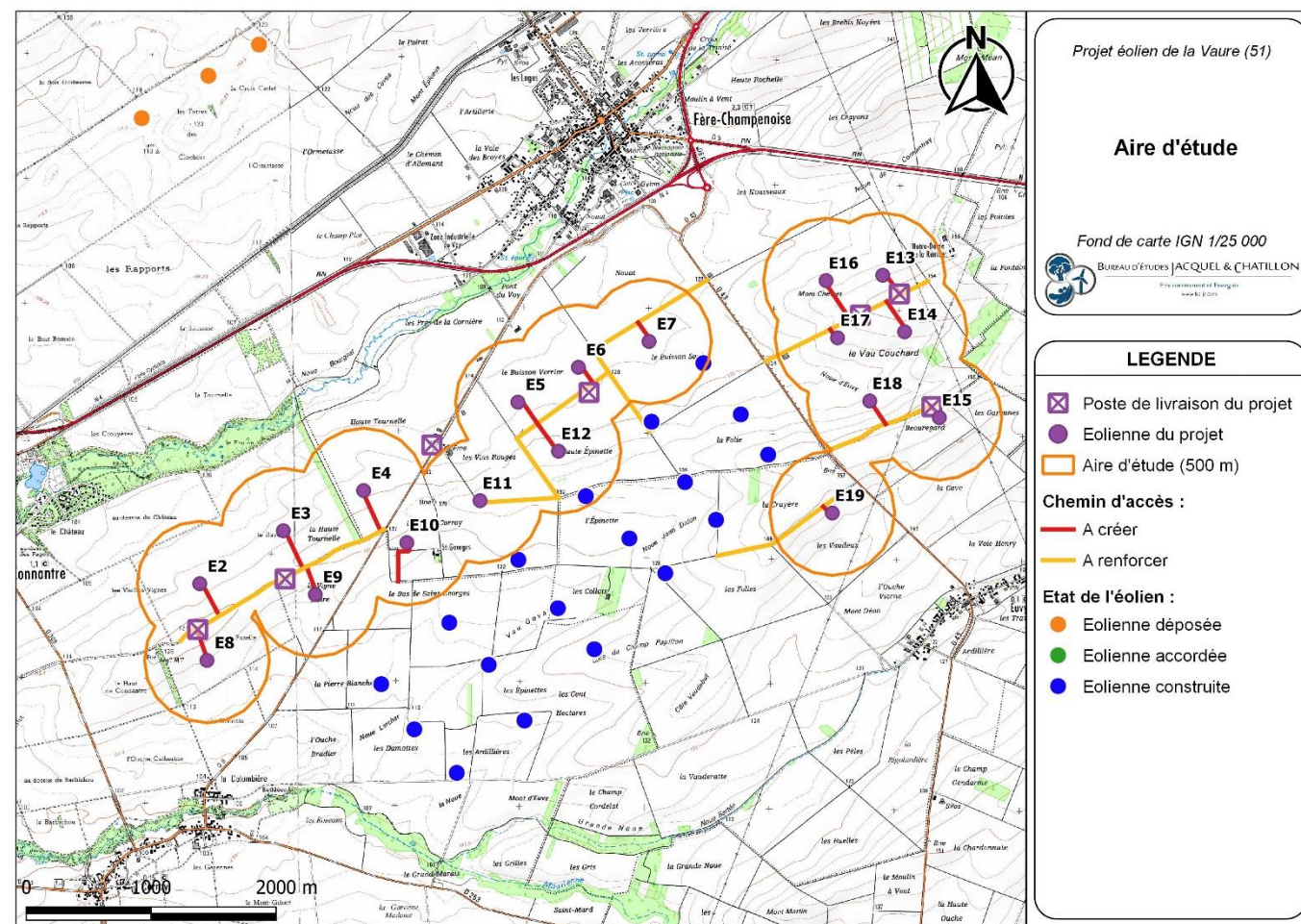

Carte 5 : Aire d'étude (Source : BE Jacquiel et Chatillon)

### III.2. SCENARIOS RETENUS

A partir des retours d'expérience sur l'accidentologie visant à identifier tous les risques existants sur un parc éolien, **cinq catégories de scénarios sont retenues** pour une analyse détaillée des risques (cf. Tableau 3). Ces scénarios regroupent plusieurs causes et séquences d'accidents. En estimant la cinétique, l'intensité, la gravité, et la probabilité de ces événements, il est possible de caractériser les risques pour toutes les séquences d'accidents.

Les règles méthodologiques applicables pour la détermination de l'intensité, de la gravité et de la probabilité des phénomènes dangereux sont précisées dans l'Arrêté ministériel du 29 septembre 2005.

Scénarios retenus pour l'analyse détaillée des risques
Effondrement de l'éolienne
Chute de glace
Chute d'élément de l'éolienne
Projection de pale ou de fragment de pale
Projection de glace

Tableau 3 : Scénarios retenus dans l'étude détaillée des risques (Source : INERIS)

### III.3. METHODOLOGIE ET DEFINITIONS

#### III.3.1. ZONE D'EFFET

Le mode de détermination de la zone d'effet pour chaque scénario retenu est basé sur le guide de l'INERIS (mai 2012), qui repose notamment sur les retours d'expérience en France et dans le monde et des analyses statistiques. Les zones d'effet définies pour le projet éolien de La Vaure sont les suivantes :

- La zone d'effet de l'effondrement d'une éolienne correspond à une surface circulaire de rayon égal à la hauteur totale de l'éolienne en bout de pale, soit **190 m** dans le cas du parc éolien de La Vaure.
- Le risque de chute de glace est cantonné à la zone de survol des pales, soit un disque de rayon égal à un demi-diamètre de rotor autour du mât de l'éolienne. Pour le parc éolien de La Vaure, la zone d'effet a donc un **rayon de 75 m**.
- Le risque de chute d'élément de l'éolienne est cantonné à la zone de survol des pales, soit un disque de rayon égal à un demi-diamètre de rotor autour du mât de l'éolienne. Pour le parc éolien de La Vaure, la zone d'effet a donc un rayon de **75 m**.
- Sur la base d'éléments très conservateurs, le rayon de la zone d'effet de **500 m** est considéré comme distance raisonnable pour la prise en compte des projections de pale ou de fragment de pale dans le cadre des études de dangers de parcs éoliens (l'accidentologie indique en effet une distance maximale de projection de 380 m).
- Le rayon de la zone d'effet ici de **397,50 m** est considéré comme distance raisonnable pour la prise en compte de la projection de glace dans le cadre du parc éolien de La Vaure. Cette distance de projection utilisant la formule  $1.5 \times (H + 2 \times R)$ , où H est la hauteur du mât et R est le rayon du rotor, a été jugée conservatrice dans des études postérieures et retenue dans le guide de l'INERIS.

#### III.3.2. CINETIQUE

La cinétique d'un accident est la vitesse d'enchaînement des événements conduisant à cet accident.

Dans le cadre d'une étude de dangers pour des aérogénérateurs, il est supposé, de manière prudente, que **tous les accidents considérés ont une cinétique rapide**.

#### III.3.3. INTENSITE

Le **degré d'exposition** se définit par le rapport entre la surface d'impact du phénomène et la zone d'effet de ce phénomène.

Pour chacun des événements accidentels retenus (chute d'éléments, chute de glace, effondrement et projection), les valeurs de référence suivantes ont été retenues :

Intensité	Seuil d'exposition
Exposition très forte	supérieur à 5 %
Exposition forte	compris entre 1 % et 5 %
Exposition modérée	Inférieur à 1 %

Tableau 4 : Intensité et seuil d'exposition (Source : INERIS)

#### III.3.4. GRAVITE

Les seuils de gravité sont déterminés en fonction du **nombre équivalent de personnes permanentes** dans chacune des zones d'effet définies. La méthode de comptage des enjeux humains se base sur la fiche n°1 de la circulaire du 10 mai 2010 relative aux règles méthodologiques applicables aux études de dangers.

Gravité \ Intensité	Zone d'effet d'un événement accidentel engendrant une exposition		
	Exposition très forte	Exposition forte	Exposition modérée
Désastreux	plus de 10 personnes exposées	plus de 100 personnes exposées	plus de 1000 personnes exposées
Catastrophique	moins de 10 personnes exposées	entre 10 et 100 personnes exposées	entre 100 et 1000 personnes exposées
Important	au plus 1 personne exposée	entre 1 et 10 personnes exposées	entre 10 et 100 personnes exposées
Sérieux	aucune personne exposée	au plus 1 personne exposée	moins de 10 personnes exposées
Modéré	pas de zone de létalité en dehors de l'établissement	pas de zone de létalité en dehors de l'établissement	moins de 1 personne exposée

Tableau 5 : Gravité selon le seuil d'exposition (Source : INERIS)



*Note : Ainsi, pour chaque phénomène dangereux identifié, l'ensemble des personnes présentes dans la zone d'effet correspondante est comptabilisé. Dans chaque zone couverte par les effets d'un phénomène dangereux issu de l'analyse de risques, des ensembles homogènes (ERP<sup>2</sup>, zones habitées, voies de circulation, terrains non bâtis, etc.) sont identifiés et en sont déterminées la surface (terrains non bâtis, zones d'habitat...) ou la longueur (voies de circulation...).*

### III.3.5. PROBABILITE

La **probabilité d'occurrence** de chaque événement accidentel retenu comme scénario est définie par le guide de l'INERIS de A (courant) à D (rare).

Dans le cadre de l'étude de dangers des parcs éoliens, la probabilité de chaque événement accidentel identifié pour une éolienne est déterminée en fonction :

- De la bibliographie relative à l'évaluation des risques pour des éoliennes,
- Du retour d'expérience français,
- Des définitions qualitatives de l'Arrêté du 29 septembre 2005.

L'annexe I de l'Arrêté du 29 septembre 2005 définit les classes de probabilité qui doivent être utilisées dans les études de dangers pour caractériser les scénarios d'accidents majeur.

*Note : Il convient de noter que la probabilité évaluée pour chaque scénario d'accident correspond à la probabilité qu'un événement redouté se produise sur l'éolienne, ou **probabilité de départ**, et non à la probabilité que cet événement produise un accident suite à la présence d'un véhicule ou d'une personne au point d'impact (probabilité d'atteinte). En effet, l'Arrêté du 29 septembre 2005 impose une évaluation des probabilités de départ uniquement. Cependant, on pourra rappeler que la probabilité qu'un accident sur une personne ou un bien se produise est très largement inférieure à la probabilité de départ de l'événement redouté.*

Niveaux	Échelle qualitative	Échelle quantitative (probabilité annuelle)
<b>A</b>	<b>Courant</b> (se produit sur le site considéré et/ou peut se produire à plusieurs reprises pendant la durée de vie des installations, malgré d'éventuelles mesures correctives)	$P > 10^{-2}$
<b>B</b>	<b>Probable</b> (s'est produit et/ou peut se produire pendant la durée de vie des installations)	$10^{-3} < P \leq 10^{-2}$
<b>C</b>	<b>Improbable</b> (événement similaire déjà rencontré dans le secteur d'activité ou dans ce type d'organisation au niveau mondial, sans que les éventuelles corrections intervenues depuis apportent une garantie de réduction significative de sa probabilité)	$10^{-4} < P \leq 10^{-3}$
<b>D</b>	<b>Rare</b> (s'est déjà produit mais a fait l'objet de mesures correctives réduisant significativement la probabilité)	$10^{-5} < P \leq 10^{-4}$
<b>E</b>	<b>Extrêmement rare</b> (possible mais non rencontré au niveau mondial ; n'est pas impossible au vu des connaissances actuelles)	$\leq 10^{-5}$

Tableau 6 : Classes de probabilités (Source : Arrêté du 29 septembre 2005)

<sup>2</sup> ERP : Établissement Recevant du Public.

## III.3.6. ACCEPTABILITE DU RISQUE

Enfin, pour conclure à l'acceptabilité des risques, la matrice de criticité suivante (Tableau 7), adaptée de la circulaire du 29 septembre 2005 reprise dans la circulaire du 10 mai 2010, est appliquée. L'acceptabilité des risques est déterminée en croisant le niveau de gravité obtenu avec la classe de probabilité d'occurrence retenue pour le phénomène.

Gravité	Classe de probabilité				
	E	D	C	B	A
Désastreux	Yellow	Red	Red	Red	Red
Catastrophique	Yellow	Yellow	Red	Red	Red
Important	Yellow	Yellow	Yellow	Red	Red
Sérieux	Green	Green	Yellow	Yellow	Red
Modéré	Green	Green	Green	Green	Yellow

Tableau 7 : Matrice de criticité (Source : Circulaire du 10 mai 2010)

Niveau de risque	Acceptabilité du risque
Risque très faible	Acceptable
Risque faible	Acceptable
Risque important	Non acceptable

Tableau 8 : Légende de la matrice de criticité (Source : Circulaire du 10 mai 2010)



**CHAPITRE IV.  
DESCRIPTION DE L'ENVIRONNEMENT DE  
L'INSTALLATION**



Ce chapitre a pour objectif de décrire l'environnement dans la zone d'étude de l'installation, afin d'identifier les principaux intérêts à protéger (enjeux). Il est en effet nécessaire de dresser un inventaire de l'environnement de l'installation afin de caractériser les risques dans l'aire d'étude retenue (soit 500 m autour de chaque éolienne conformément à la méthodologie conservatrice de l'INERIS).

## IV.1. ENVIRONNEMENT NATUREL

### IV.1.1. CONTEXTE CLIMATIQUE

La station d'étude climatologique complète la plus proche pour caractériser le site d'étude est la **station Météo France de Troyes** située à environ 50 km au Sud de la zone d'implantation potentielle.

Le territoire est caractérisé par un **climat de caractère océanique dégradé sous influence continentale**. La répartition des précipitations est ainsi régulière dans l'année, et les amplitudes thermiques saisonnières sont assez marquées. Ces principales caractéristiques sont détaillées dans les paragraphes suivants.

**Les précipitations annuelles moyennes sont de l'ordre de 651,4 mm.** La répartition est homogène sur l'année puisque chaque mois est toujours concerné par un total de précipitations compris entre 47,4 et 64,4 mm. Par ailleurs, le nombre annuel de jours avec pluie, c'est-à-dire le nombre de jours au cours desquels on recueille plus de 1 mm de précipitations, neige incluse, est de 114,9.

**Les températures annuelles moyennes observées à la station de référence sont de 5,5°C (minimale) et 15,4°C (maximale).** On retrouve ici la marque du climat à légère influence continentale avec une amplitude thermique marquée de 6 à 25°C entre janvier et juillet, selon les hivers doux et les étés frais. Le nombre annuel de jours de gel, c'est-à-dire le nombre de jours au cours desquels la température descend au-dessous de 0°C, est ici de 71<sup>3</sup>. Le nombre annuel de jours de chaleur, c'est-à-dire le nombre de jours au cours desquels la température dépasse 25°C, est ici de 48,6.

Au niveau régional, **le nombre moyen de jours de tempêtes, c'est-à-dire avec vent maximal supérieur à 100 km/h, est de 1,3** (cf. normales 1981-2010).

Les vents dominants à 50 m de hauteur sont d'orientation Sud-ouest, avec des vents secondaires mais significatifs d'orientation Sud-sud-ouest et Ouest-sud-ouest, pour une vitesse moyenne estimée de 5 à 6 m/s.

### IV.1.2. RISQUES NATURELS

La zone du projet se trouve dans une zone de sismicité très faible.

La sensibilité de la zone est faible en termes de risques liés aux mouvements de terrain et aux cavités souterraines.

L'implantation du projet est concernée ici par un aléa retrait – gonflement des argiles nul à faible (E2, E5, E6, E7 et E8).

L'implantation présente un risque local (**E2, E5, E6 et E7**) d'inondation dans les sédiments. Le projet ne se trouvant pas sur les points les plus bas du relief ou dans les vallées, il ne se trouvera en revanche pas exposé à un risque inondation par débordement de cours d'eau.

Le département n'est pas concerné par des risques de foudroiement élevés.

Le site d'étude ne se situe pas sur une commune soumise au risque incendie.

<sup>3</sup> Les installations éoliennes sont aujourd'hui équipées d'un système de détection de glace sur les pales permettant de stopper le rotor et d'éviter les risques de projection.



## IV.2. ENVIRONNEMENT HUMAIN

### IV.2.1. ZONES URBANISEES

L'habitation au sein d'un village la plus proche du projet se trouve au niveau de Connantre à environ 1 000 m de l'éolienne la plus proche (E2). Le bâtiment à usage d'habitation de la ferme de La Croix Beaulieu, situé à 530 m de l'éolienne E11, est le seul habitat isolé en deçà de 1 km.

La distance des éoliennes aux zones urbanisées et urbanisables dépasse donc les 500 m en toutes circonstances (cf. Carte 6).

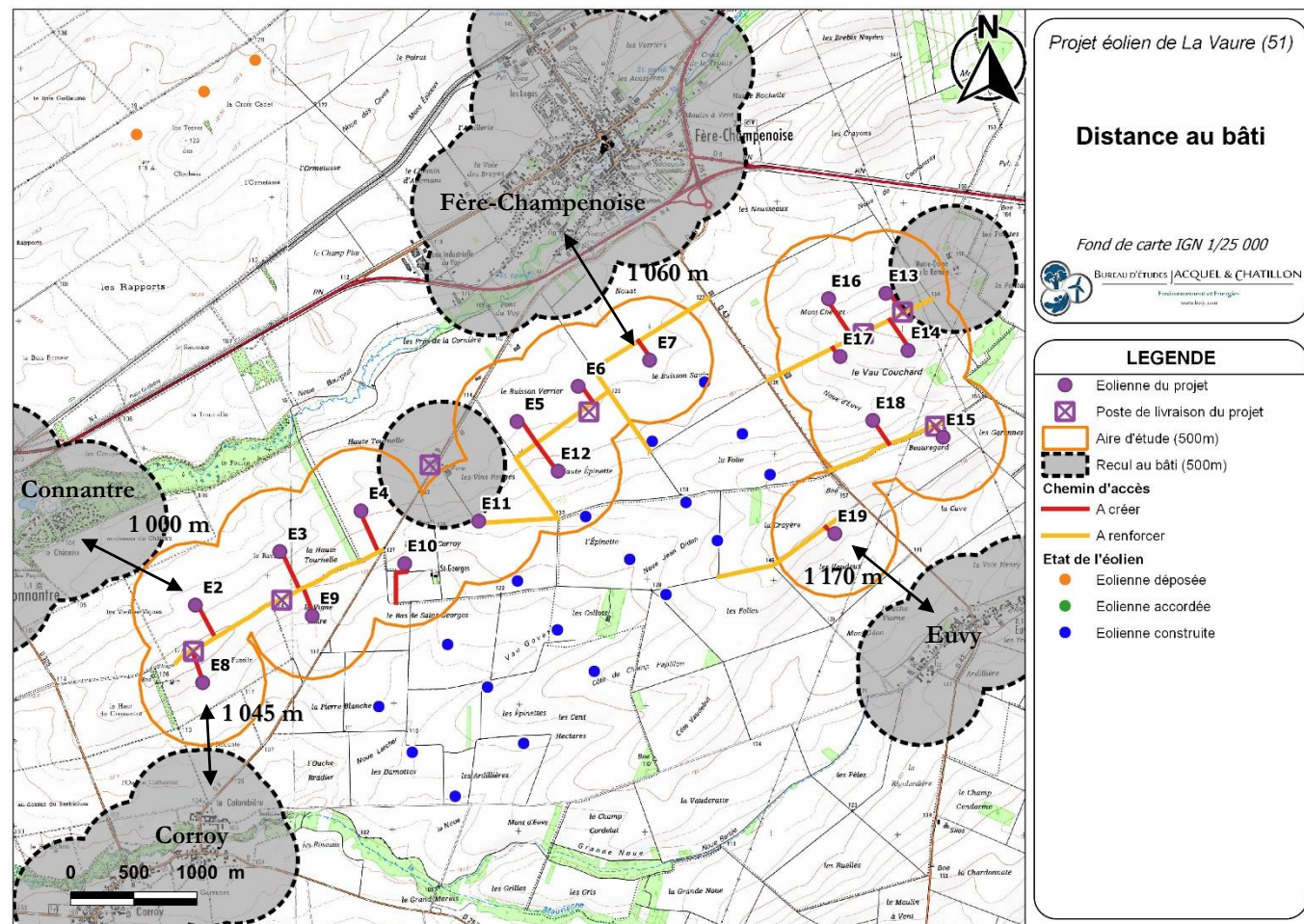

Carte 6 : Habitations les plus proches du projet (Source : BE Jacquiel et Chatillon)

### IV.2.2. ÉTABLISSEMENTS RECEVANT DU PUBLIC

Les villages les plus proches sont éloignés de plus de 1 000 m des éoliennes. Les villes de plus grande importance, susceptibles de disposer d'établissements recevant du public (ERP), comme Sézanne, sont distantes de plusieurs kilomètres des éoliennes du projet. Aucun établissement recevant du public n'est ainsi recensé dans un périmètre de 500 m autour du projet. Le site est en effet quasiment exclusivement dédié aux activités agricoles et est ponctué par quelques masses boisées et des hangars agricoles (cf. Figure 3).

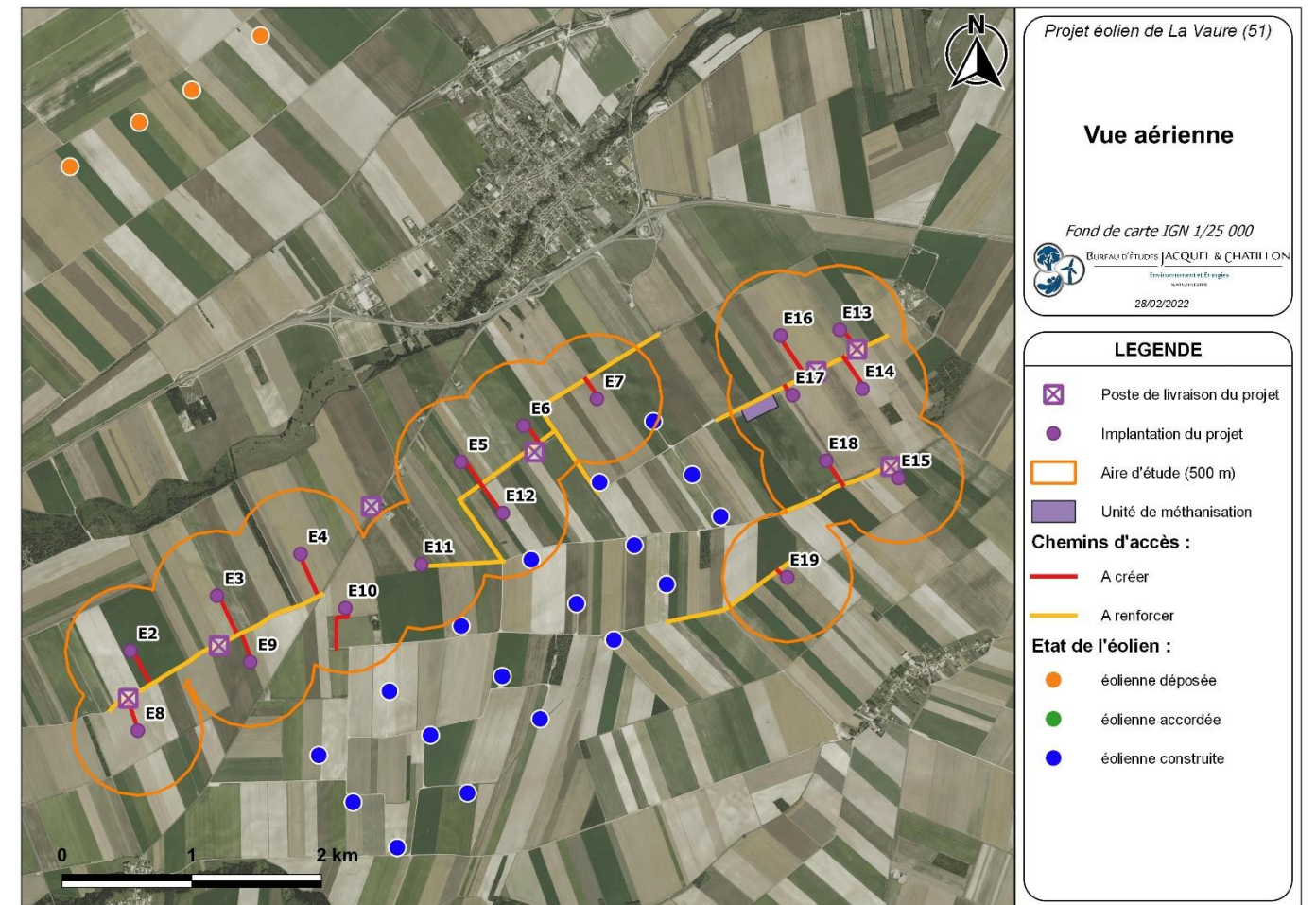

Figure 3 : Photo aérienne au niveau du site d'implantation (Source : BE Jacquiel et Chatillon)

En termes d'ERP, les activités de services sont bien représentées sur la commune de Fère Champenoise et dans une moindre mesure Connantre. Par conséquent, l'accès à une gamme de services diversifiée ne nécessite pas de déplacement de la population de la commune vers des communes voisines voire vers les villes de plus grande importance comme Sézanne.

La zone du projet n'a pas réellement à ce jour de vocation touristique. La vallée de l'Aube est plus attractive, notamment pour des loisirs de proximité, en particulier ceux liés aux activités de plein air (pêche, promenades à vélo ou à pied). On trouve néanmoins à proximité la route du Champagne qui constitue une attraction touristique basée en partie sur la qualité des paysages des coteaux. La cité médiévale de la ville de Sézanne constitue un pôle du tourisme culturel du secteur d'étude. On rappelle que le patrimoine de cette ville n'est pas en confrontation directe avec les éoliennes projetées.

### IV.2.3. INSTALLATIONS CLASSEES POUR LA PROTECTION DE L'ENVIRONNEMENT ET INSTALLATIONS NUCLEAIRES DE BASE

Aucune installation SEVESO ou nucléaire de base (INB) n'est présente dans les limites de la zone d'étude (500 m autour des éoliennes). En revanche, on recense la présence de plusieurs installations NON-SEVESO dans ce même périmètre de 500 m autour des éoliennes :

- L'unité de méthanisation à environ 135 m au minimum de l'éolienne E17,
- Le parc éolien FEREOLE à environ 421 m au minimum de l'éolienne E12.

D'autres ICPE sont également recensées mais au-delà de l'aire d'étude de 500 m autour du projet.

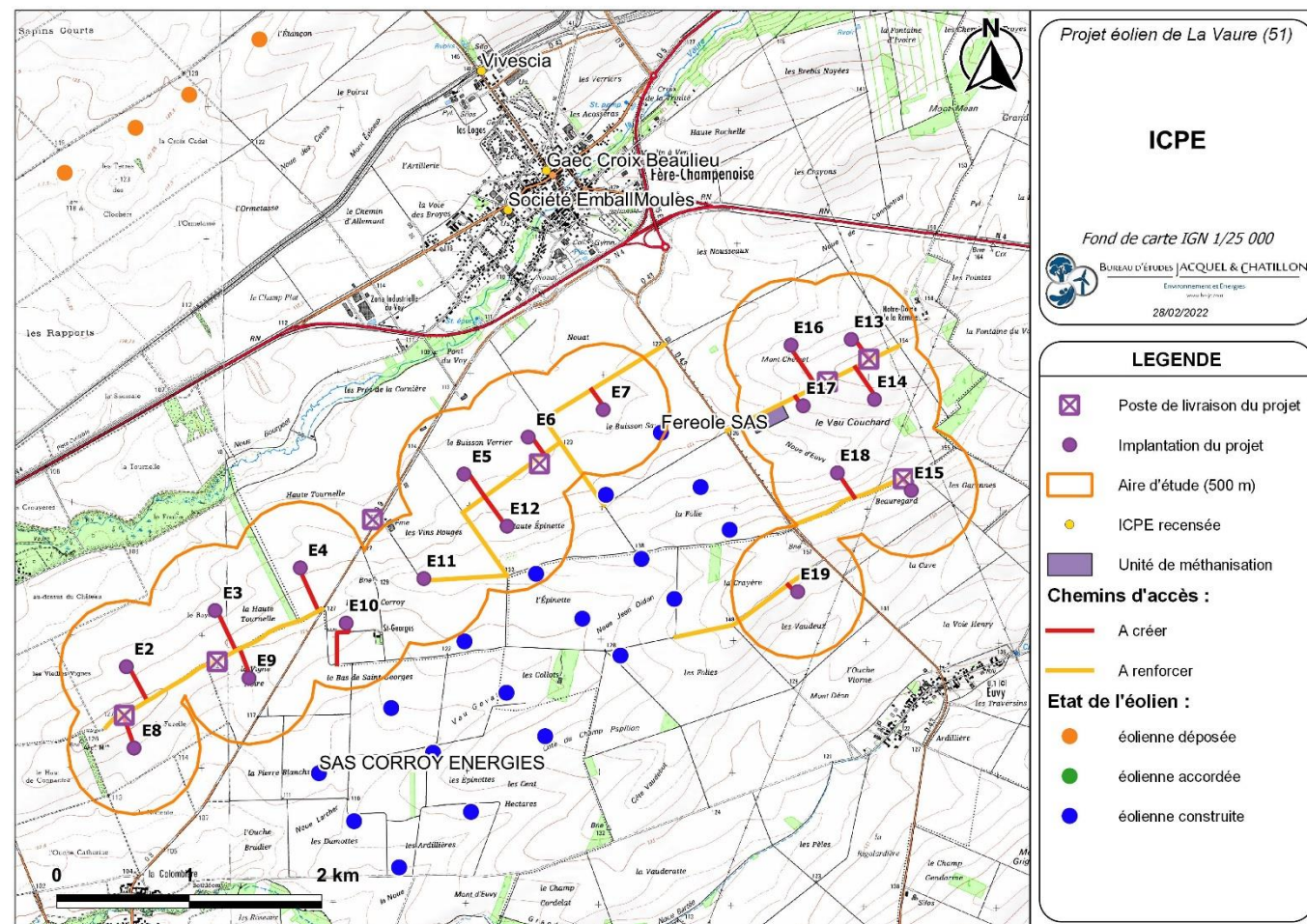

Carte 7 : ICPE à proximité du projet (Source : BE Jacquel et Chatillon)

### IV.3. ENVIRONNEMENT MATERIEL

#### IV.3.1. VOIES DE COMMUNICATION

Parmi les voies de communication présentes autour du projet, **aucun axe structurant (plus de 2 000 véhicules/jour) n'est identifié dans l'aire d'étude de 500 m** ; il s'agit en effet de routes départementales rurales ou de routes communales reliant les villages les uns aux autres. A fortiori, aucune autoroute ou route nationale ne traverse le périmètre de 500 m autour des éoliennes.

Seules les routes départementales RD9 et RD43 traversent l'aire d'étude de 500 m, au minimum à 200 m de l'éolienne E10. Ces axes non structurants (moins de 2 000 véhicules/jour) seront donc comptabilisés dans la catégorie des « terrains aménagés mais peu fréquentés » dans la détermination des zones à enjeux (conformément à la méthodologie détaillée dans l'étude de dangers).

Toutes les autres voies comprises dans l'aire d'étude, à savoir les chemins agricoles ou les routes communales, sont également prises en compte dans l'étude de dangers dans la catégorie des « terrains aménagés mais peu fréquentés » dans la détermination des zones à enjeux.

Notons enfin qu'aucun chemin de Grande Randonnée ne traverse l'aire d'étude.

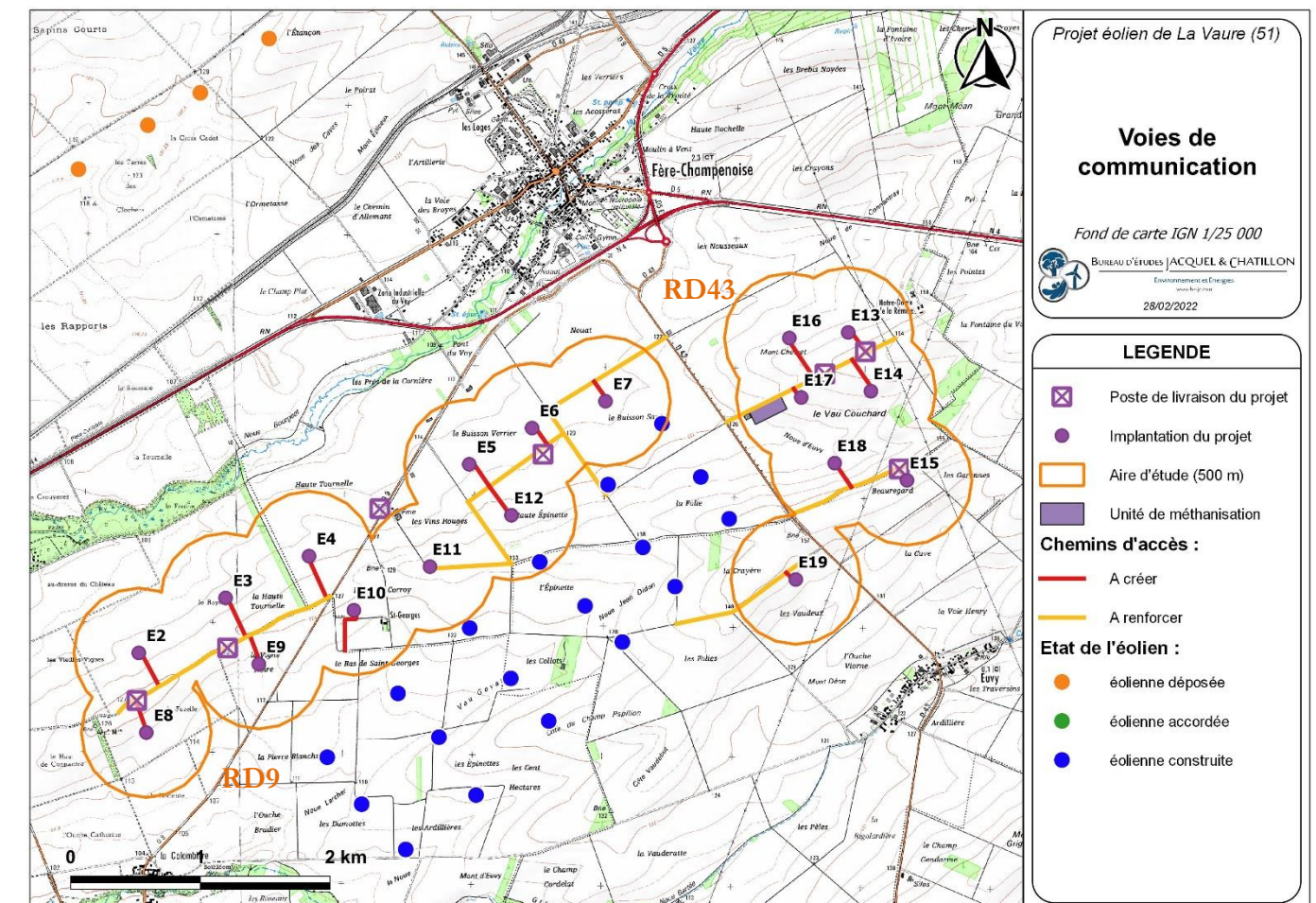

Carte 8 : Voies de communication (Source : BE Jacquel et Chatillon)

#### IV.3.2. CIRCULATION AERONAUTIQUE ET SERVITUDES RADARS

Dans un courrier, la DGAC indique la présence d'une contrainte « itinéraire VFR spécial » qui limite le nombre et la hauteur des éoliennes sur la zone de projet. Après étude d'un bureau d'étude spécialisé et après discussion avec la DGAC, celle-ci informe que cette contrainte sera finalement modifiée.

Le projet éolien de La Vaure recueille de la DGAC Nord-Est un avis favorable. En effet, le projet est **situé à 10 km de la radiobalise de type VOR installée sur l'aérodrome de Châlons-Vatry. Il respecte alors la distance minimale** (10 km) entre le VOR et les éoliennes. De plus, la cote maximale de 358 NGF respecte également la pente de 2 % demandée (cote NGF 171 pour le VOR).

L'Armée de l'Air indique que le projet ne fait état d'aucune prescription locale.

Le radar le plus proche du réseau ARAMIS se trouve sur la commune d'Arcis-sur-Aube (36 km) soit au-delà de la zone de 30 km. Le site d'implantation potentielle se trouve donc **hors des zones réglementées concernant les radars météorologiques.**

Il a été signalé que la zone d'étude du projet éolien est traversée par un futur faisceau hertzien de l'Architecture Unique de Transmissions du Ministère de l'Intérieur. Le SGAMI préconise un recul de 150 m à ce futur faisceau hertzien.

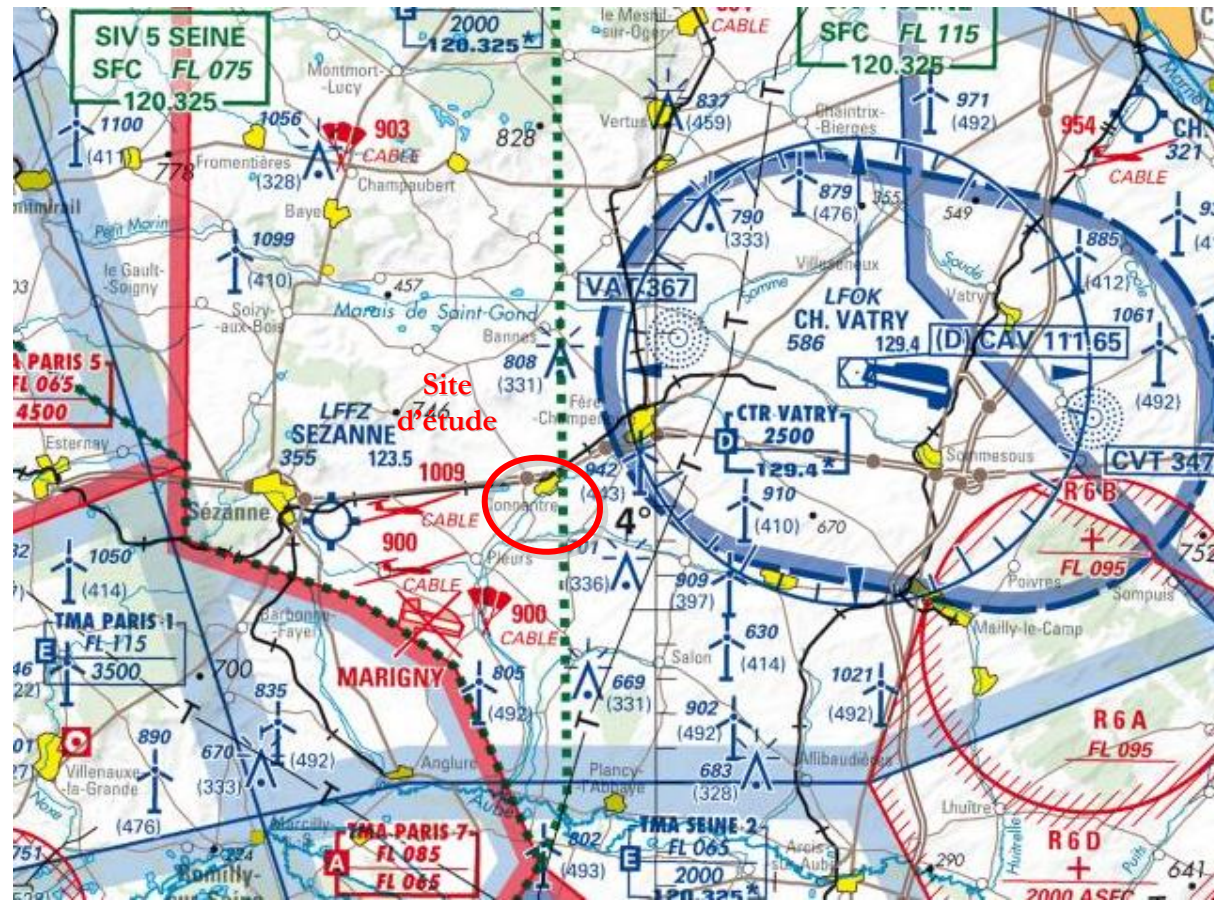

Carte 9 : Extrait de la carte des servitudes aéronautiques (Source : OACI)

#### IV.3.3. RESEAUX

La zone d'étude présente un certain nombre de contraintes. Ainsi, l'implantation du projet doit respecter les conditions suivantes :

- **Présence d'un ouvrage de transport de gaz naturel : distance minimale à respecter de 2 fois la hauteur en bout de pale des éoliennes, soit de 380 m au réseau.** Toutefois, l'implantation retenue, à une distance inférieure pour les éoliennes E15, E16, E18 et E19 est jugée compatible par le gestionnaire par courrier du 01/03/2022 ;
- RTE a préconisé d'une distance équivalente à hauteur de l'éolienne en bout de pale + 3 m, soit 193 m **par rapport aux lignes, et a donné un avis favorable sur l'implantation retenue par courrier du 22/02/2022 ;**
- **Présence d'un faisceau du Ministère de l'Intérieur (SGAMI) : un éloignement de 150 m est demandé ;**
- **Eloignement préconisé d'une fois la hauteur en bout de pales (200 m) des machines par rapport au réseau routier ;**
- **Eloignement de 100 m aux boisements préconisé (200 m lorsque c'est possible).**

Outre le recul minimal de 500 m aux habitations (le porteur de projet a choisi de ne pas implanter des machines en deçà de 1 000 m), un recul de 500 m aux zones urbanisables sera appliqué.

**Enfin, on signalera la présence d'un réseau d'épandage au droit du site d'implantation du projet.** La sucrerie de Connantre (TEREOS) a été consultée. En concertation avec la sucrerie, le porteur du projet a convenu d'organiser des réunions avant la construction du parc de Vaure et durant sa construction afin de travailler ensemble pour limiter le risque d'endommager le réseau d'épandage. Pour ce faire, des réunions de travail seront organisées et des réunions de chantier également afin d'éviter d'endommager le réseau d'épandage. Le cas échéant, si le réseau d'épandage devait être endommagé, des réparations seront engagées par le porteur du projet

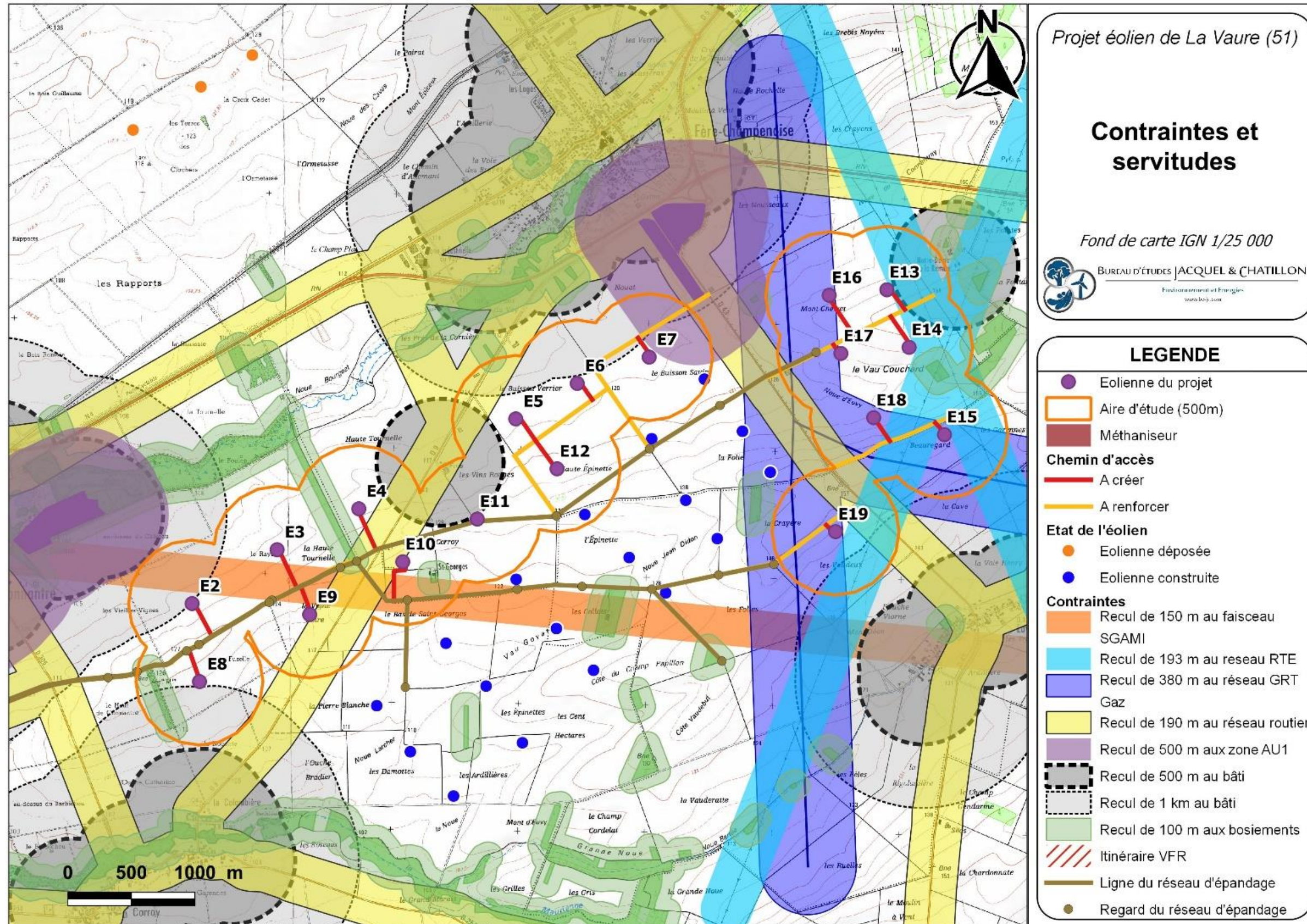

Carte 10 : Contraintes et servitudes recensées (Source : BE Jacquiel et Chatillon)

## IV.4. CARTOGRAPHIE DES ZONES A ENJEUX

En conclusion de ce chapitre, une cartographie de synthèse autour de chaque aérogénérateur est présentée (cf. pages suivantes) permettant d'identifier les enjeux à protéger (population exposée, biens, infrastructures...) dans la zone d'étude de 500 m (zone d'effet la plus étendue autour de l'éolienne qui correspond au risque de projection d'une pale ou de fragment de pale, soit  $\pi \times 500^2 = 785\,398 \text{ m}^2$  ou 78.54 ha).

Pour cela, conformément à la méthodologie du guide de l'INERIS, plusieurs paramètres sont pris en compte (terrains aménagés, voies structurantes, etc.) afin de calculer le **nombre de personnes permanentes** à retenir pour chaque éolienne dans la zone d'effet définie.

*Remarque : La méthode de comptage des enjeux humains dans chaque secteur se base sur la fiche n°1 de la circulaire du 10 mai 2010 relative aux règles méthodologiques applicables aux études de dangers.*

### IV.4.1. ZONES A ENJEUX AUTOUR DE L'ÉOLIENNE N°2

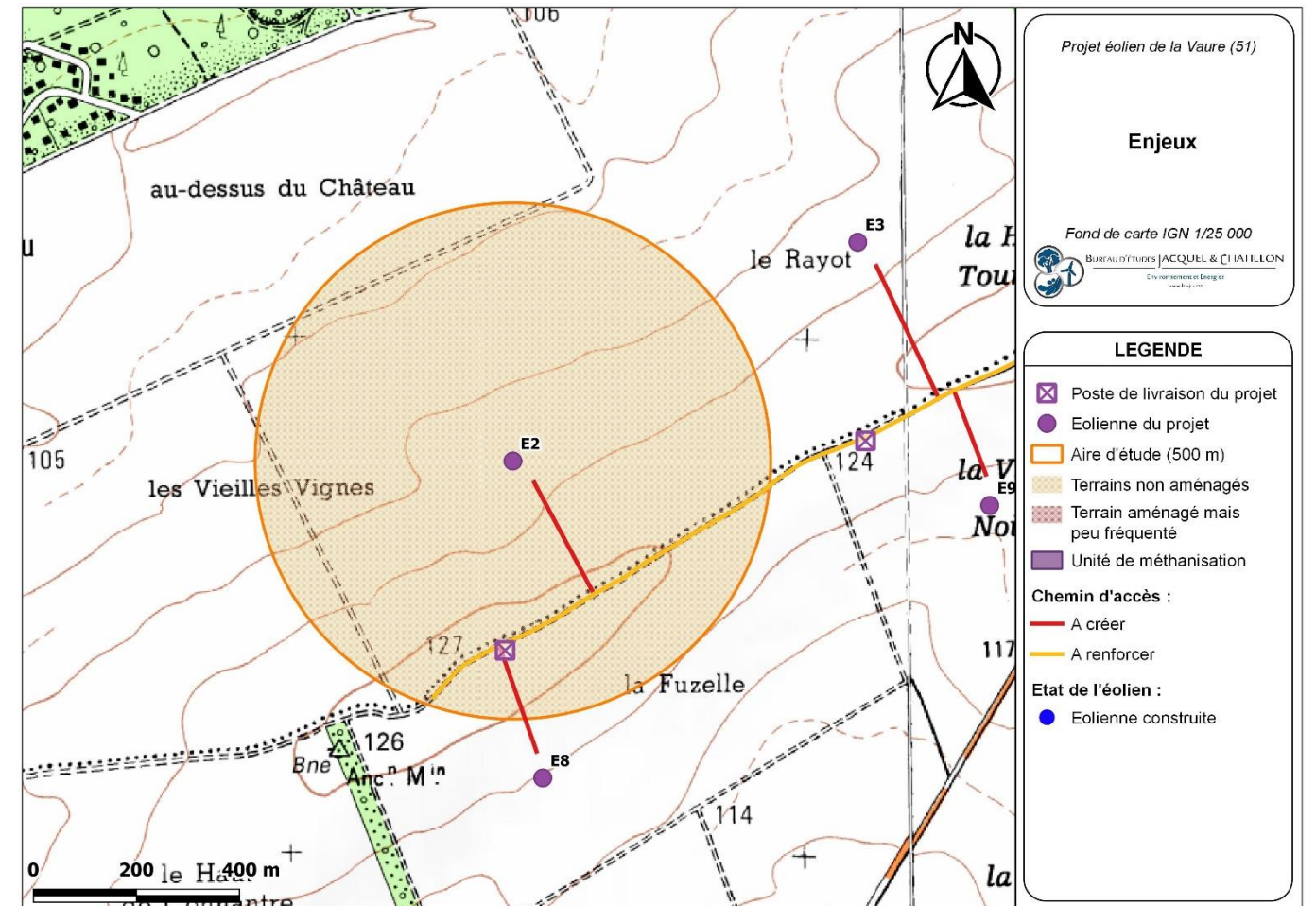

Carte 11 : Éolienne n°2 – Zones à enjeux (Source : BE Jacquelin et Chatillon)

« Terrains non aménagés et très peu fréquentés (champs, prairies, forêts, friches, marais...) » au sein de l'aire d'étude : 77.53 ha (champs et forêts)

- Avec 1 personne comptée par tranche de 100 ha, on compte donc 0.775 personne.

« Terrains aménagés mais peu fréquentés (voies de circulation non structurantes (< 2 000 véhicules/jour), chemins agricoles, plates-formes de stockage, vignes, jardins et zones horticoles, gares de triage...) » au sein de l'aire d'étude : 1.01 ha (2 255 m de chemins d'accès ou agricoles de 4.5 m de largeur maximale)

- Avec 1 personne comptée par tranche de 10 ha, on compte donc 0.101 personne.

**On totalise donc environ (arrondi à la décimale supérieure) 0,9 personne permanente dans la zone d'effet de 500 m sur l'éolienne n°2.**

#### IV.4.2. ZONES A ENJEUX AUTOUR DE L'ÉOLIENNE N°3

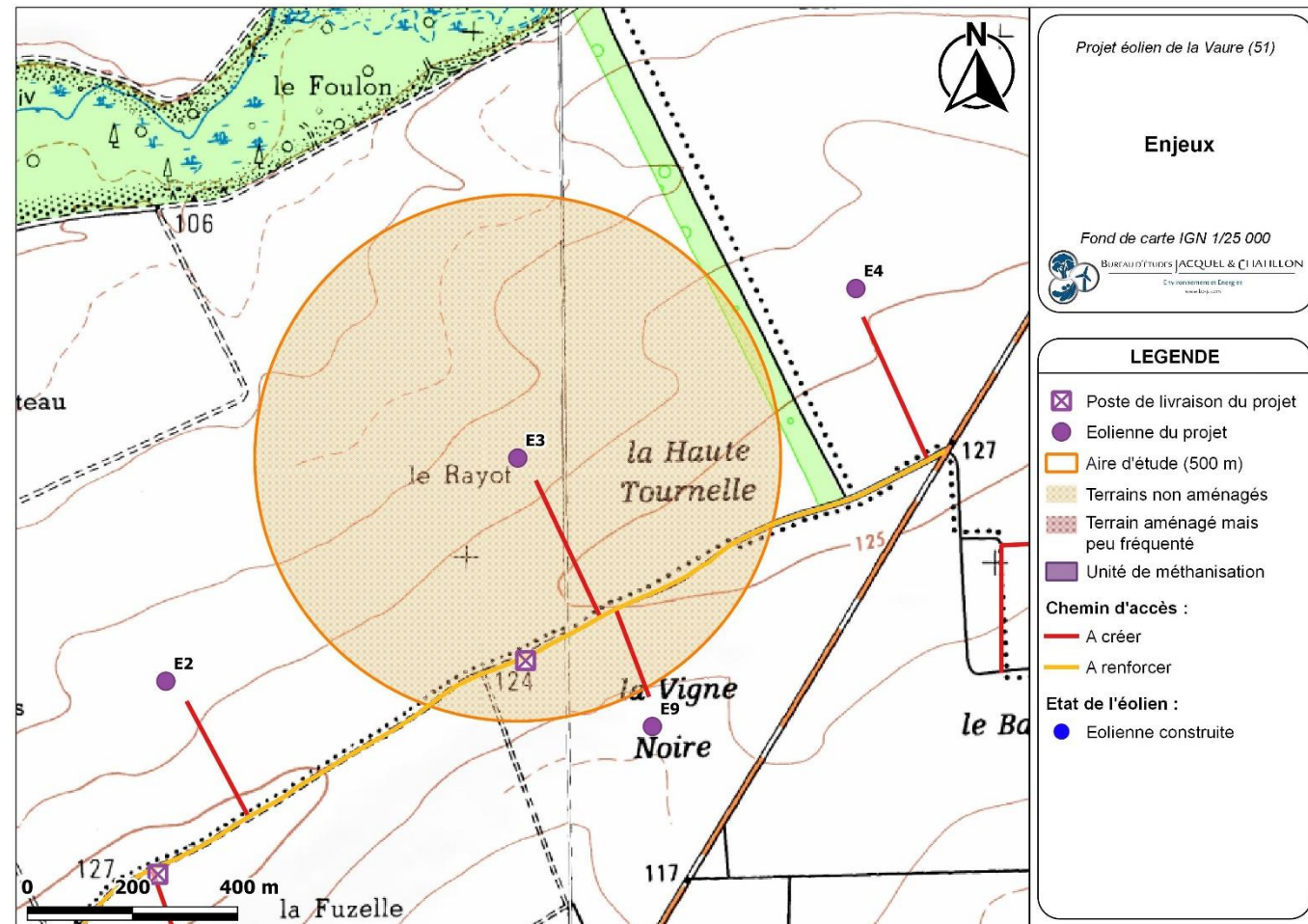

Carte 12 : Éolienne n°3 – Zones à enjeux (Source : BE Jacquel et Chatillon)

« Terrains non aménagés et très peu fréquentés (champs, prairies, forêts, friches, marais...) » au sein de l'aire d'étude : 77.98 ha (champs et forêts)

- Avec 1 personne comptée par tranche de 100 ha, on compte donc 0.780 personne.

« Terrains aménagés mais peu fréquentés (voies de circulation non structurantes (< 2 000 véhicules/jour), chemins agricoles, plates-formes de stockage, vignes, jardins et zones horticoles, gares de triage...) » au sein de l'aire d'étude : 0.56 ha (1 245 m de chemins d'accès ou agricoles de 4.5 m de largeur maximale)

- Avec 1 personne comptée par tranche de 10 ha, on compte donc 0.056 personne.

**On totalise donc environ (arrondi à la décimale supérieure) 0.9 personne permanente dans la zone d'effet de 500 m sur l'éolienne n°3.**

#### IV.4.3. ZONES A ENJEUX AUTOUR DE L'ÉOLIENNE N°4

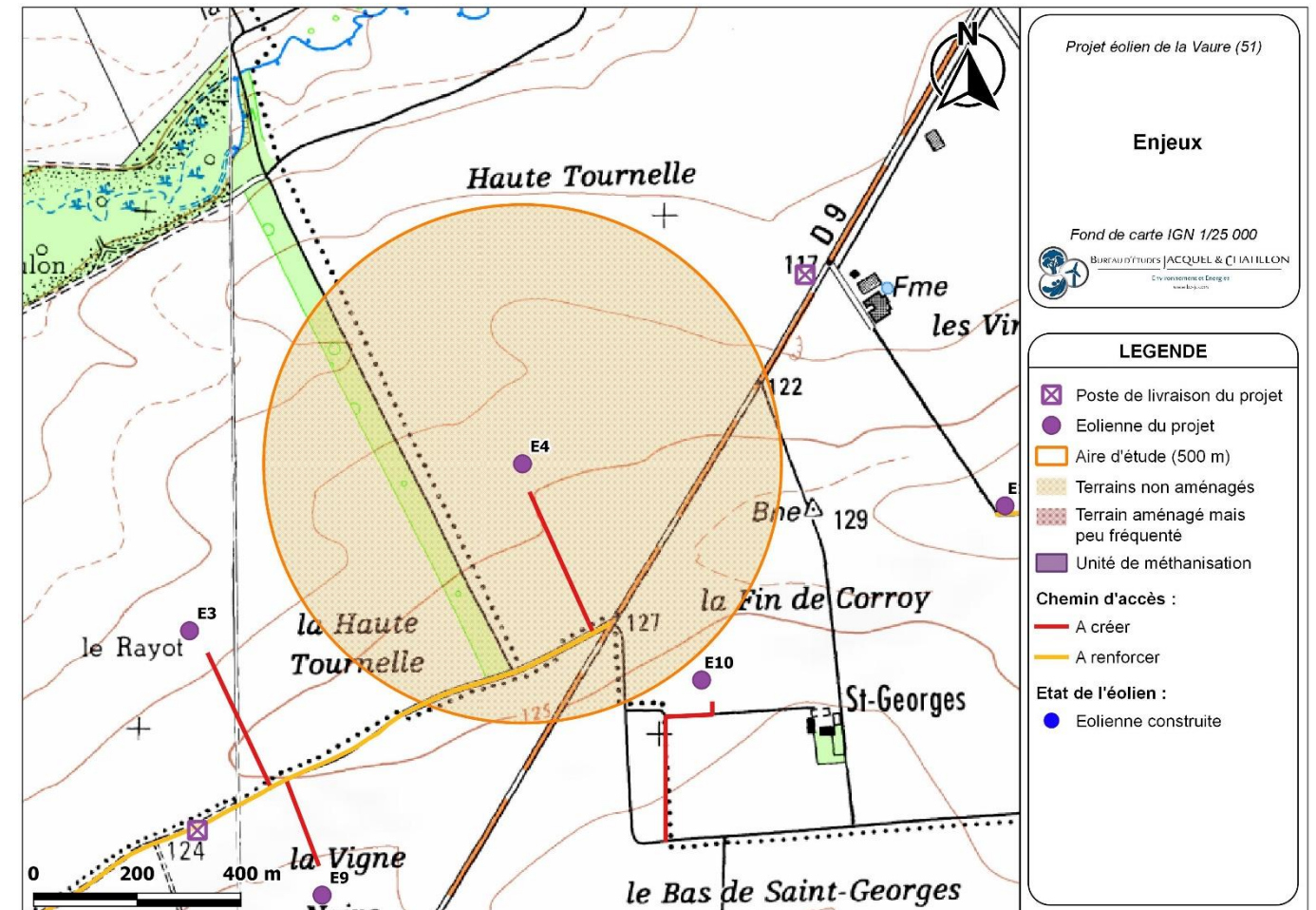

Carte 13 : Éolienne n°4 – Zones à enjeux (Source : BE Jacquel et Chatillon)

« Terrains non aménagés et très peu fréquentés (champs, prairies, forêts, friches, marais...) » au sein de l'aire d'étude : 77.45 ha (champs et forêts)

- Avec 1 personne comptée par tranche de 100 ha, on compte donc 0.774 personne.

« Terrains aménagés mais peu fréquentés (voies de circulation non structurantes (< 2 000 véhicules/jour), chemins agricoles, plates-formes de stockage, vignes, jardins et zones horticoles, gares de triage...) » au sein de l'aire d'étude : 1.09 ha (1 635 m de chemins d'accès ou agricoles de 4.5 m de largeur maximale et 790 m de RD9)

- Avec 1 personne comptée par tranche de 10 ha, on compte donc 0.109 personne.

**On totalise donc environ (arrondi à la décimale supérieure) 0.9 personne permanente dans la zone d'effet de 500 m sur l'éolienne n°4.**

## IV.4.4. ZONES A ENJEUX AUTOUR DE L'ÉOLIENNE N°5

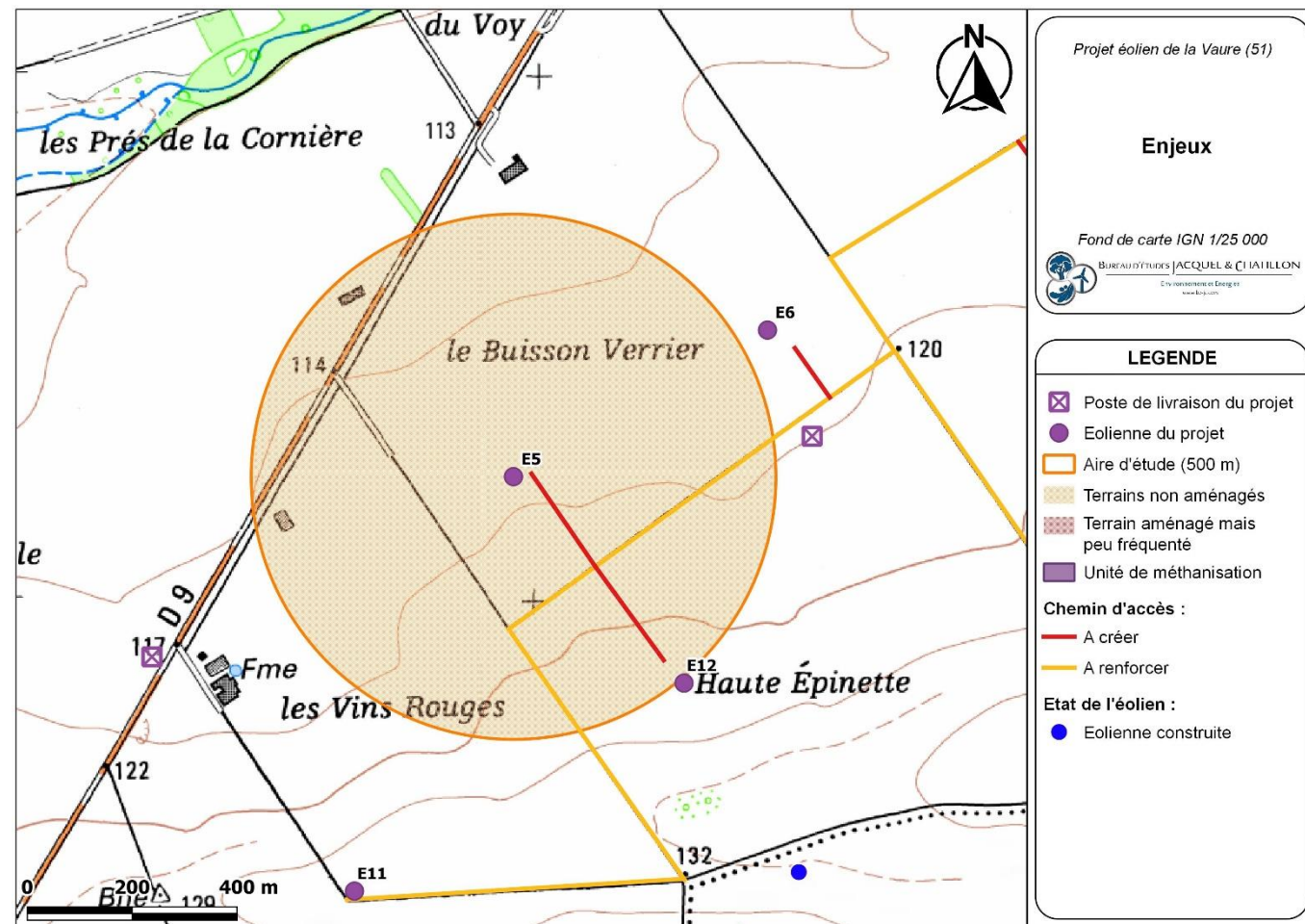

Carte 14 : Éolienne n°5 – Zones à enjeux (Source : BE Jacquiel et Chatillon)

« Terrains non aménagés et très peu fréquentés (champs, prairies, forêts, friches, marais...) » au sein de l'aire d'étude : 77.01 ha (champs et forêts)

- Avec 1 personne comptée par tranche de 100 ha, on compte donc 0.770 personne.

« Terrains aménagés mais peu fréquentés (voies de circulation non structurantes (< 2 000 véhicules/jour), chemins agricoles, plates-formes de stockage, vignes, jardins et zones horticoles, gares de triage...) » au sein de l'aire d'étude : 1.53 ha (2 815 m de chemins d'accès ou agricoles de 4.5 m de largeur maximale et 750 m de RD9)

- Avec 1 personne comptée par tranche de 10 ha, on compte donc 0.153 personne.

On totalise donc environ (arrondi à la décimale supérieure) 1.0 personne permanente dans la zone d'effet de 500 m sur l'éolienne n°5.

## IV.4.5. ZONES A ENJEUX AUTOUR DE L'ÉOLIENNE N°6

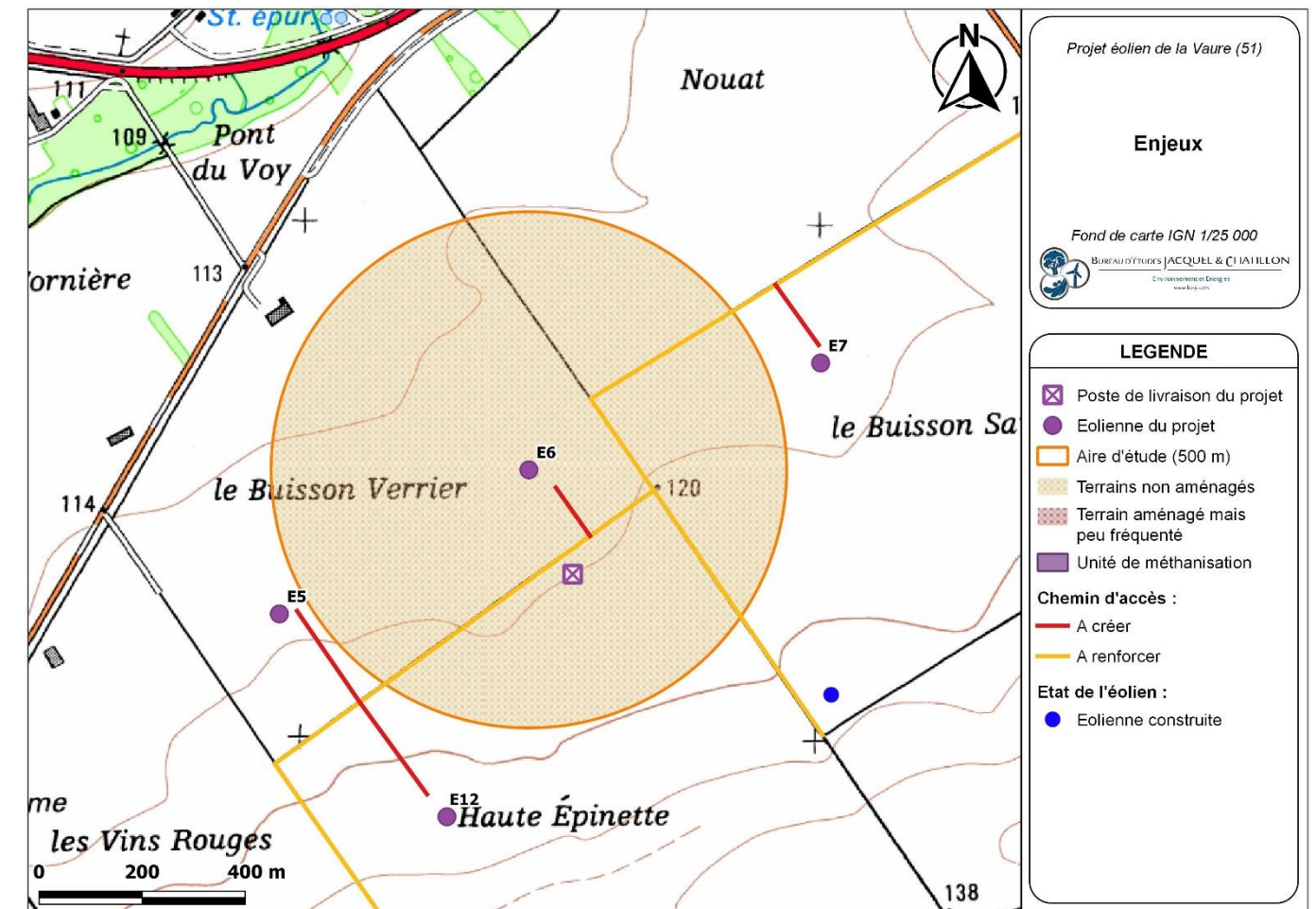

Carte 15 : Éolienne n°6 – Zones à enjeux (Source : BE Jacquiel et Chatillon)

« Terrains non aménagés et très peu fréquentés (champs, prairies, forêts, friches, marais...) » au sein de l'aire d'étude : 77.64 ha (champs et forêts)

- Avec 1 personne comptée par tranche de 100 ha, on compte donc 0.776 personne.

« Terrains aménagés mais peu fréquentés (voies de circulation non structurantes (< 2 000 véhicules/jour), chemins agricoles, plates-formes de stockage, vignes, jardins et zones horticoles, gares de triage...) » au sein de l'aire d'étude : 0.90 ha (2 000 m de chemins d'accès ou agricoles de 4.5 m de largeur maximale)

- Avec 1 personne comptée par tranche de 10 ha, on compte donc 0.090 personne.

On totalise donc environ (arrondi à la décimale supérieure) 0.9 personne permanente dans la zone d'effet de 500 m sur l'éolienne n°6.

#### IV.4.6. ZONES A ENJEUX AUTOUR DE L'ÉOLIENNE N°7

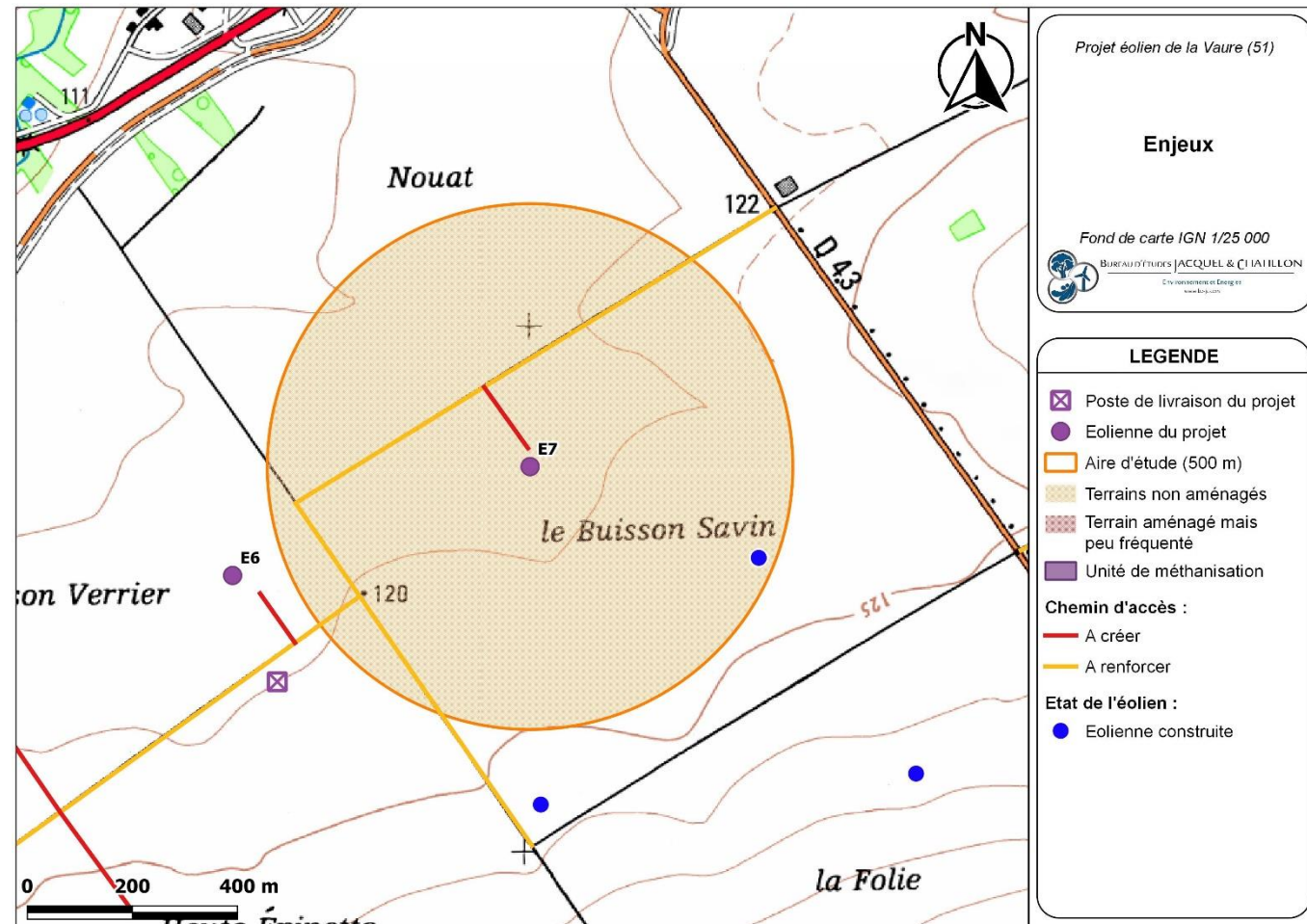

Carte 16 : Éolienne n°7 – Zones à enjeux (Source : BE Jacquel et Chatillon)

« Terrains non aménagés et très peu fréquentés (champs, prairies, forêts, friches, marais...) » au sein de l'aire d'étude : 77.78 ha (champs et forêts)

- Avec 1 personne comptée par tranche de 100 ha, on compte donc 0.778 personne.

« Terrains aménagés mais peu fréquentés (voies de circulation non structurantes (< 2 000 véhicules/jour), chemins agricoles, plates-formes de stockage, vignes, jardins et zones horticoles, gares de triage...) » au sein de l'aire d'étude : 0.76 ha (1 695 m de chemins d'accès ou agricoles de 4.5 m de largeur maximale)

- Avec 1 personne comptée par tranche de 10 ha, on compte donc 0.076 personne.

**On totalise donc environ (arrondi à la décimale supérieure) 0.9 personne permanente dans la zone d'effet de 500 m sur l'éolienne n°7.**

#### IV.4.7. ZONES A ENJEUX AUTOUR DE L'ÉOLIENNE N°8

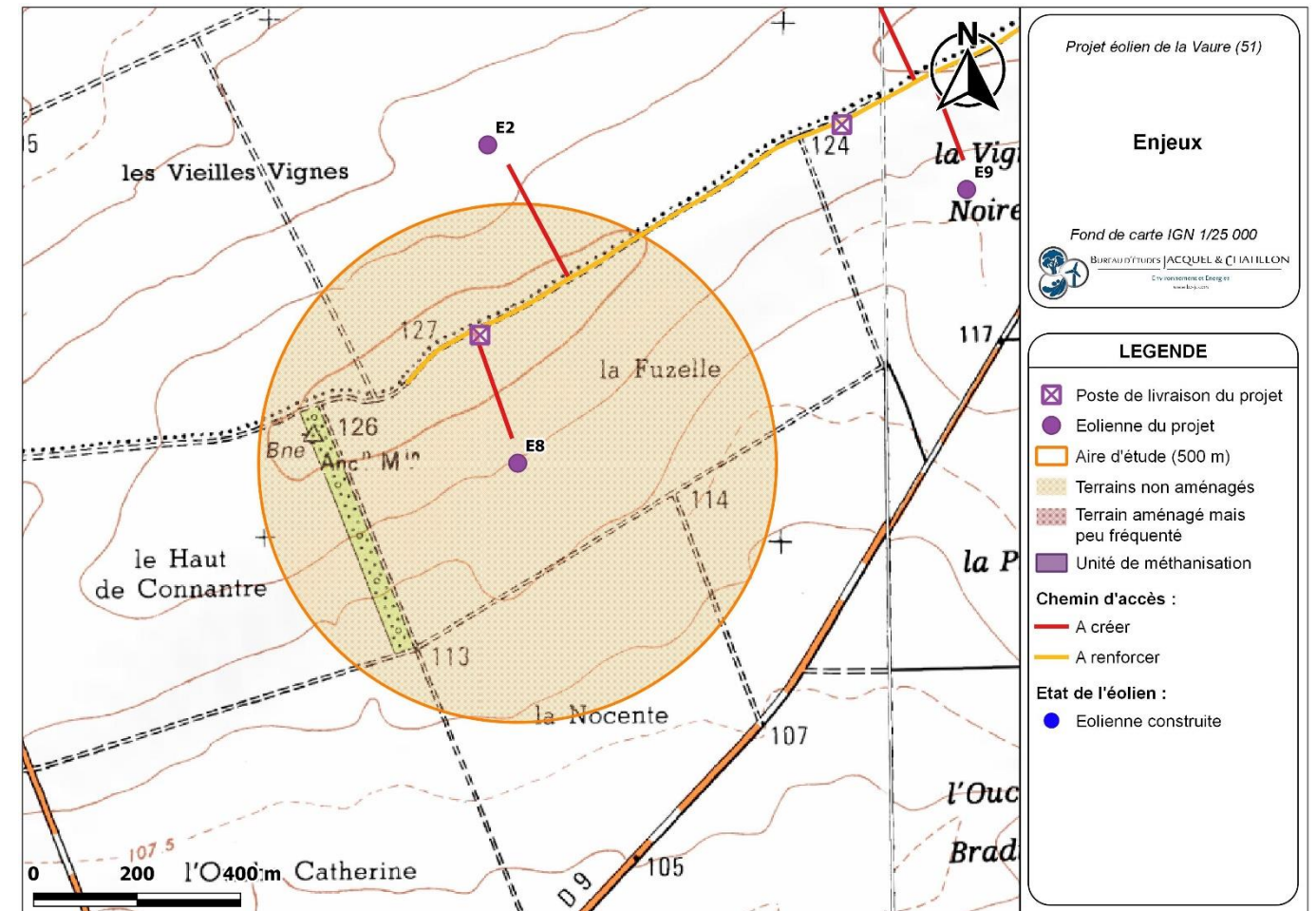

Carte 17 : Éolienne n°8 – Zones à enjeux (Source : BE Jacquel et Chatillon)

« Terrains non aménagés et très peu fréquentés (champs, prairies, forêts, friches, marais...) » au sein de l'aire d'étude : 77.02 ha (champs et forêts)

- Avec 1 personne comptée par tranche de 100 ha, on compte donc 0.770 personne.

« Terrains aménagés mais peu fréquentés (voies de circulation non structurantes (< 2 000 véhicules/jour), chemins agricoles, plates-formes de stockage, vignes, jardins et zones horticoles, gares de triage...) » au sein de l'aire d'étude : 1.52 ha (3 370 m de chemins d'accès ou agricoles de 4.5 m de largeur maximale)

- Avec 1 personne comptée par tranche de 10 ha, on compte donc 0.152 personne.

**On totalise donc environ (arrondi à la décimale supérieure) 1.0 personne permanente dans la zone d'effet de 500 m sur l'éolienne n°8.**



## IV.4.8. ZONES A ENJEUX AUTOUR DE L'ÉOLIENNE N°9

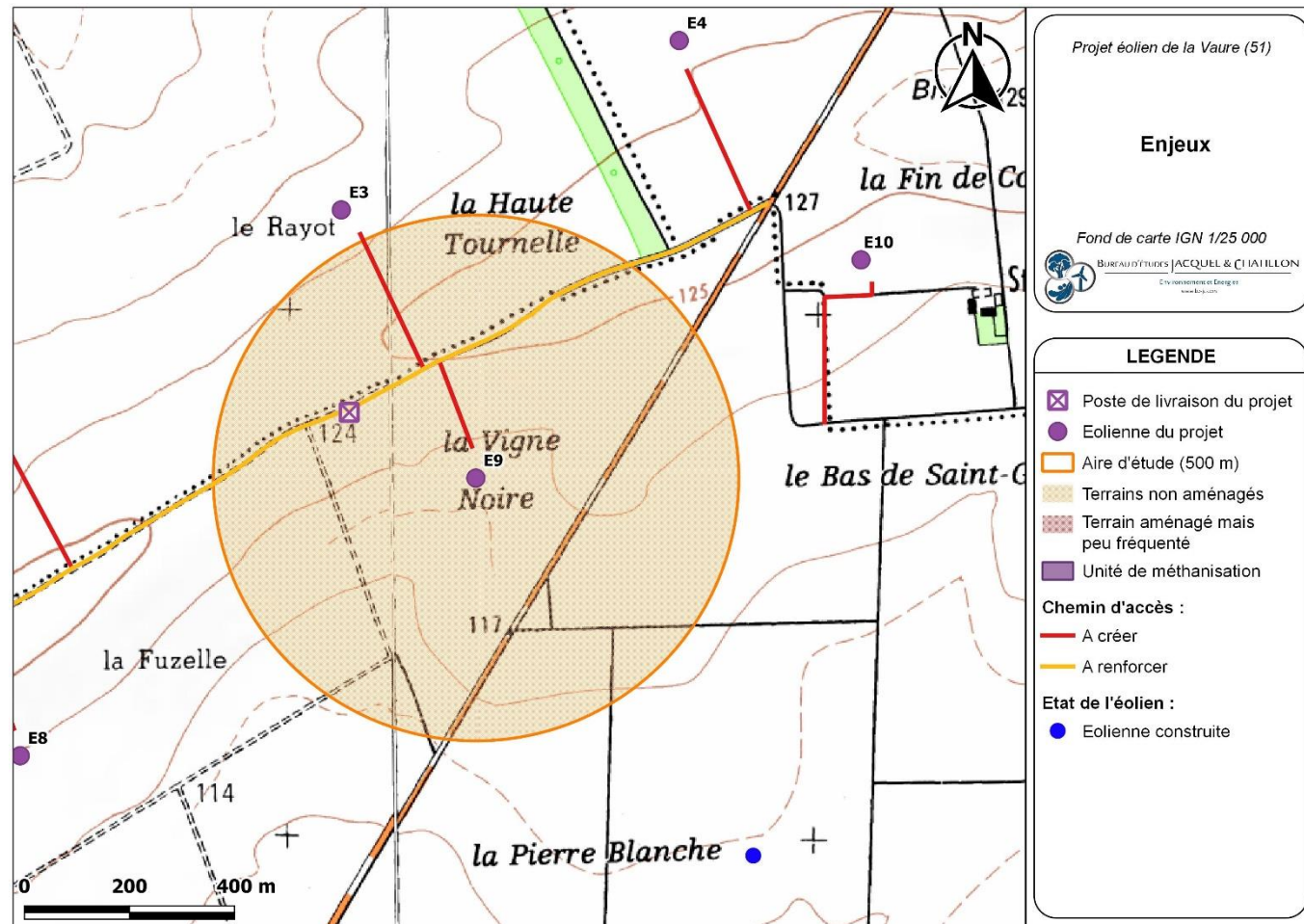

Carte 18 : Éolienne n°9 – Zones à enjeux (Source : BE Jacquiel et Chatillon)

« Terrains non aménagés et très peu fréquentés (champs, prairies, forêts, friches, marais...) » au sein de l'aire d'étude : 76.90 ha (champs et forêts)

- Avec 1 personne comptée par tranche de 100 ha, on compte donc 0.769 personne.

« Terrains aménagés mais peu fréquentés (voies de circulation non structurantes (< 2 000 véhicules/jour), chemins agricoles, plates-formes de stockage, vignes, jardins et zones horticoles, gares de triage...) » au sein de l'aire d'étude : 1.64 ha (2 740 m de chemins d'accès ou agricoles de 4.5 m de largeur maximale et 905 m de RD9)

- Avec 1 personne comptée par tranche de 10 ha, on compte donc 0.164 personne.

**On totalise donc environ (arrondi à la décimale supérieure) 1.0 personne permanente dans la zone d'effet de 500 m sur l'éolienne n°9.**

## IV.4.9. ZONES A ENJEUX AUTOUR DE L'ÉOLIENNE N°10

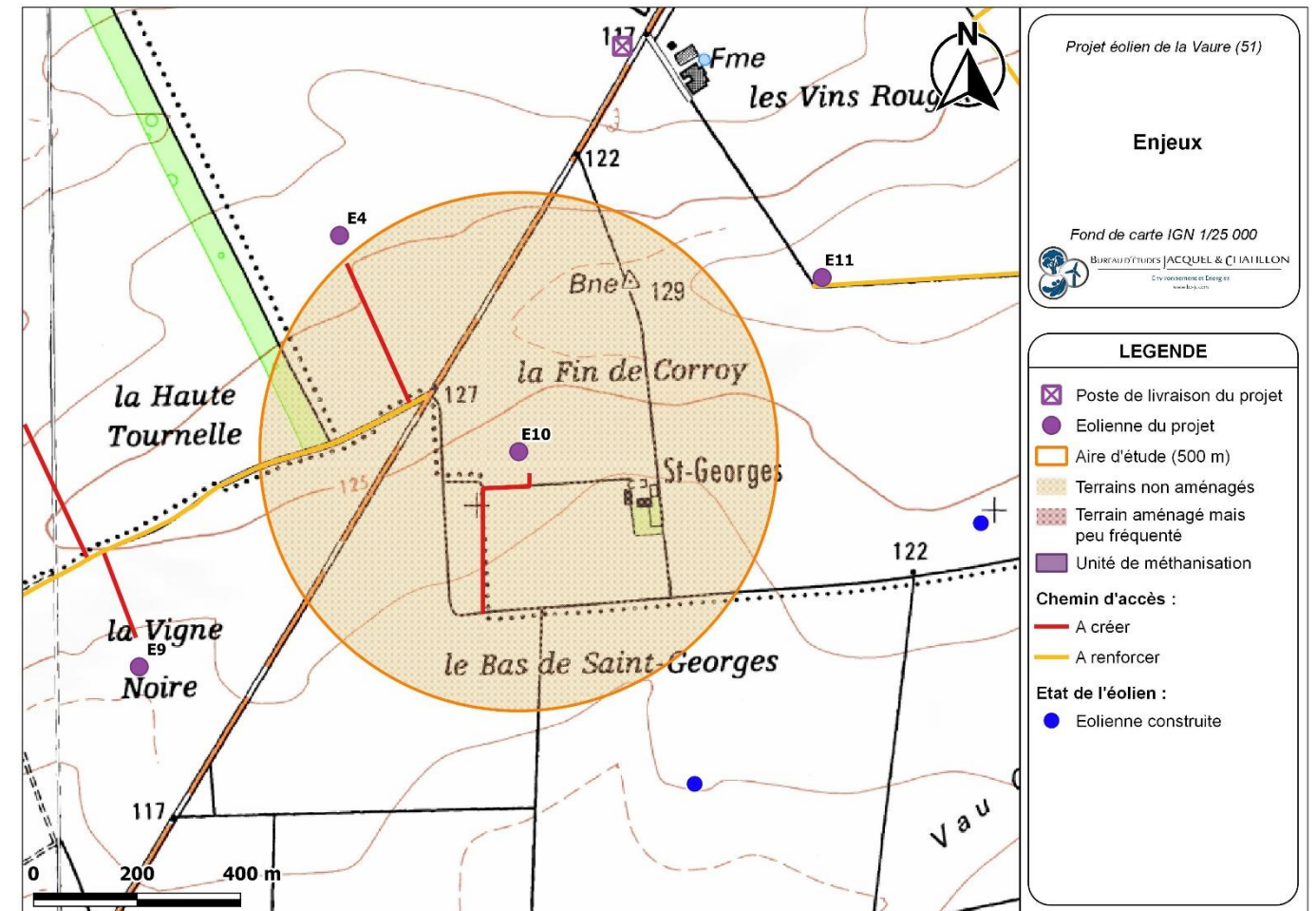

Carte 19 : Éolienne n°10 – Zones à enjeux (Source : BE Jacquiel et Chatillon)

« Terrains non aménagés et très peu fréquentés (champs, prairies, forêts, friches, marais...) » au sein de l'aire d'étude : 76.69 ha (champs et forêts)

- Avec 1 personne comptée par tranche de 100 ha, on compte donc 0.767 personne.

« Terrains aménagés mais peu fréquentés (voies de circulation non structurantes (< 2 000 véhicules/jour), chemins agricoles, plates-formes de stockage, vignes, jardins et zones horticoles, gares de triage...) » au sein de l'aire d'étude : 1.85 ha (3 195 m de chemins d'accès ou agricoles de 4.5 m de largeur maximale et 910 m de RD9)

- Avec 1 personne comptée par tranche de 10 ha, on compte donc 0.185 personne.

**On totalise donc environ (arrondi à la décimale supérieure) 1.0 personne permanente dans la zone d'effet de 500 m sur l'éolienne n°10.**

#### IV.4.10. ZONES A ENJEUX AUTOUR DE L'ÉOLIENNE N°11

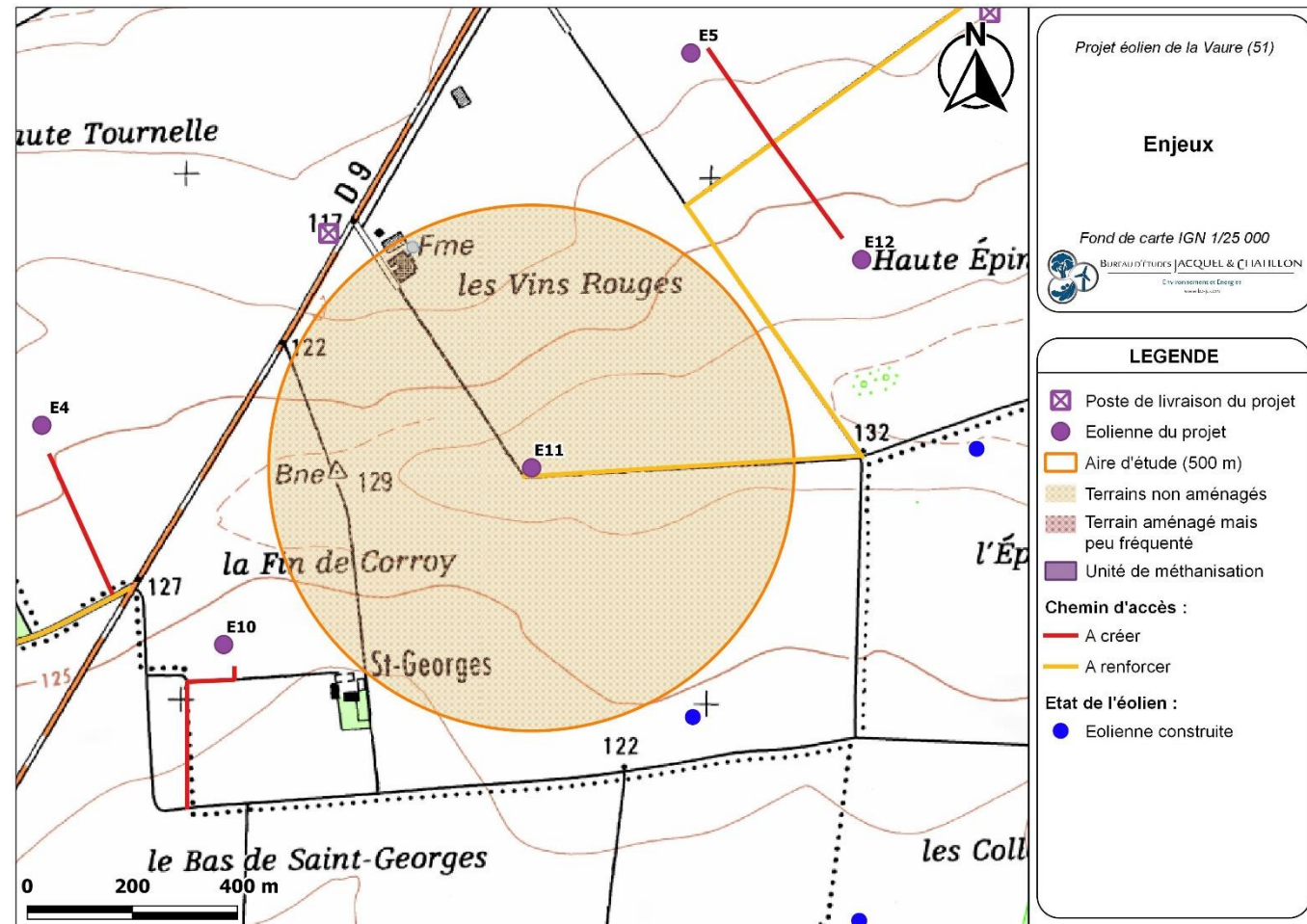

Carte 20 : Éolienne n°11 – Zones à enjeux (Source : BE Jacquel et Chatillon)

« Terrains non aménagés et très peu fréquentés (champs, prairies, forêts, friches, marais...) » au sein de l'aire d'étude : 77.81 ha (champs et forêts)

- Avec 1 personne comptée par tranche de 100 ha, on compte donc 0.778 personne.

« Terrains aménagés mais peu fréquentés (voies de circulation non structurantes (< 2 000 véhicules/jour), chemins agricoles, plates-formes de stockage, vignes, jardins et zones horticoles, gares de triage...) » au sein de l'aire d'étude : 0.73 ha (1 620 m de chemins d'accès ou agricoles de 4.5 m de largeur maximale)

- Avec 1 personne comptée par tranche de 10 ha, on compte donc 0.073 personne.

**On totalise donc environ (arrondi à la décimale supérieure) 0.9 personne permanente dans la zone d'effet de 500 m sur l'éolienne n°11.**

#### IV.4.11. ZONES A ENJEUX AUTOUR DE L'ÉOLIENNE N°12

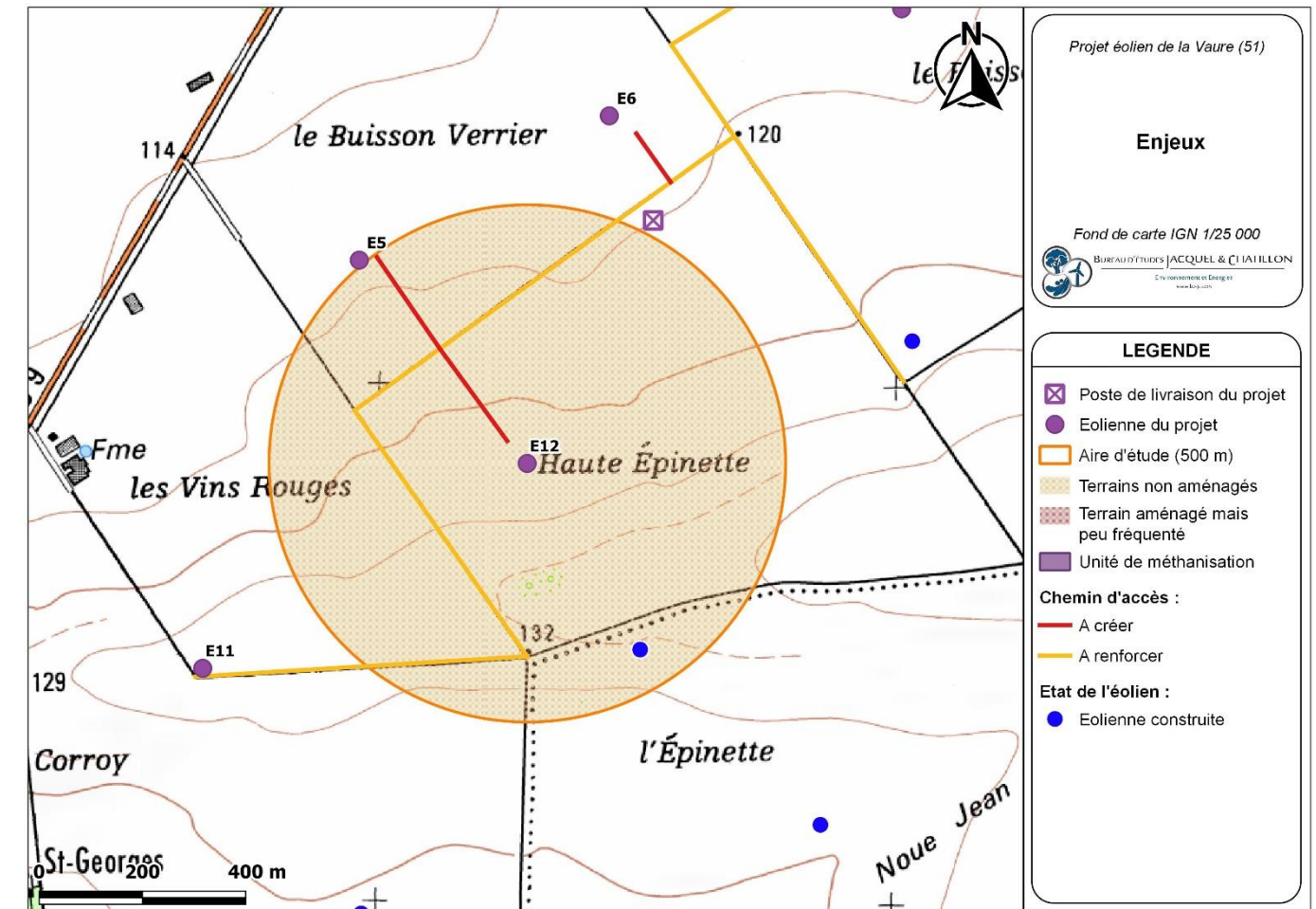

Carte 21 : Éolienne n°12 – Zones à enjeux (Source : BE Jacquel et Chatillon)

« Terrains non aménagés et très peu fréquentés (champs, prairies, forêts, friches, marais...) » au sein de l'aire d'étude : 77.33 ha (champs et forêts)

- Avec 1 personne comptée par tranche de 100 ha, on compte donc 0.773 personne.

« Terrains aménagés mais peu fréquentés (voies de circulation non structurantes (< 2 000 véhicules/jour), chemins agricoles, plates-formes de stockage, vignes, jardins et zones horticoles, gares de triage...) » au sein de l'aire d'étude : 1.21 ha (2 685 m de chemins d'accès ou agricoles de 4.5 m de largeur maximale)

- Avec 1 personne comptée par tranche de 10 ha, on compte donc 0.121 personne.

**On totalise donc environ (arrondi à la décimale supérieure) 0.9 personne permanente dans la zone d'effet de 500 m sur l'éolienne n°12.**

## IV.4.12. ZONES A ENJEUX AUTOUR DE L'ÉOLIENNE N°13

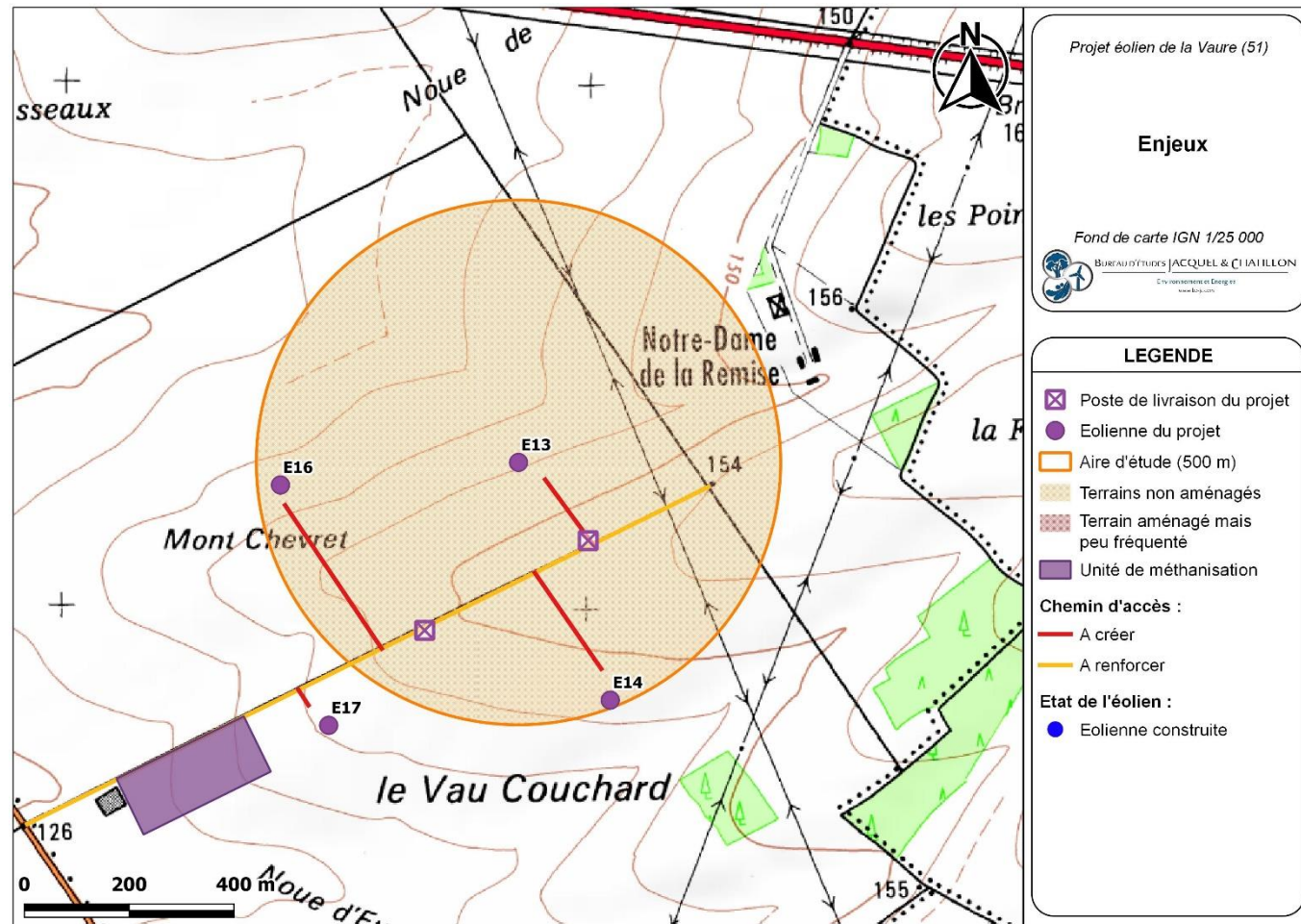

Carte 22 : Éolienne n°13 – Zones à enjeux (Source : BE Jacquiel et Chatillon)

« Terrains non aménagés et très peu fréquentés (champs, prairies, forêts, friches, marais...) » au sein de l'aire d'étude : 77.50 ha (champs et forêts)

- Avec 1 personne comptée par tranche de 100 ha, on compte donc 0.775 personne.

« Terrains aménagés mais peu fréquentés (voies de circulation non structurantes (< 2 000 véhicules/jour), chemins agricoles, plates-formes de stockage, vignes, jardins et zones horticoles, gares de triage...) » au sein de l'aire d'étude : 1.04 ha (2 300 m de chemins d'accès ou agricoles de 4.5 m de largeur maximale)

- Avec 1 personne comptée par tranche de 10 ha, on compte donc 0.104 personne.

**On totalise donc environ (arrondi à la décimale supérieure) 0.9 personne permanente dans la zone d'effet de 500 m sur l'éolienne n°13.**

## IV.4.13. ZONES A ENJEUX AUTOUR DE L'ÉOLIENNE N°14

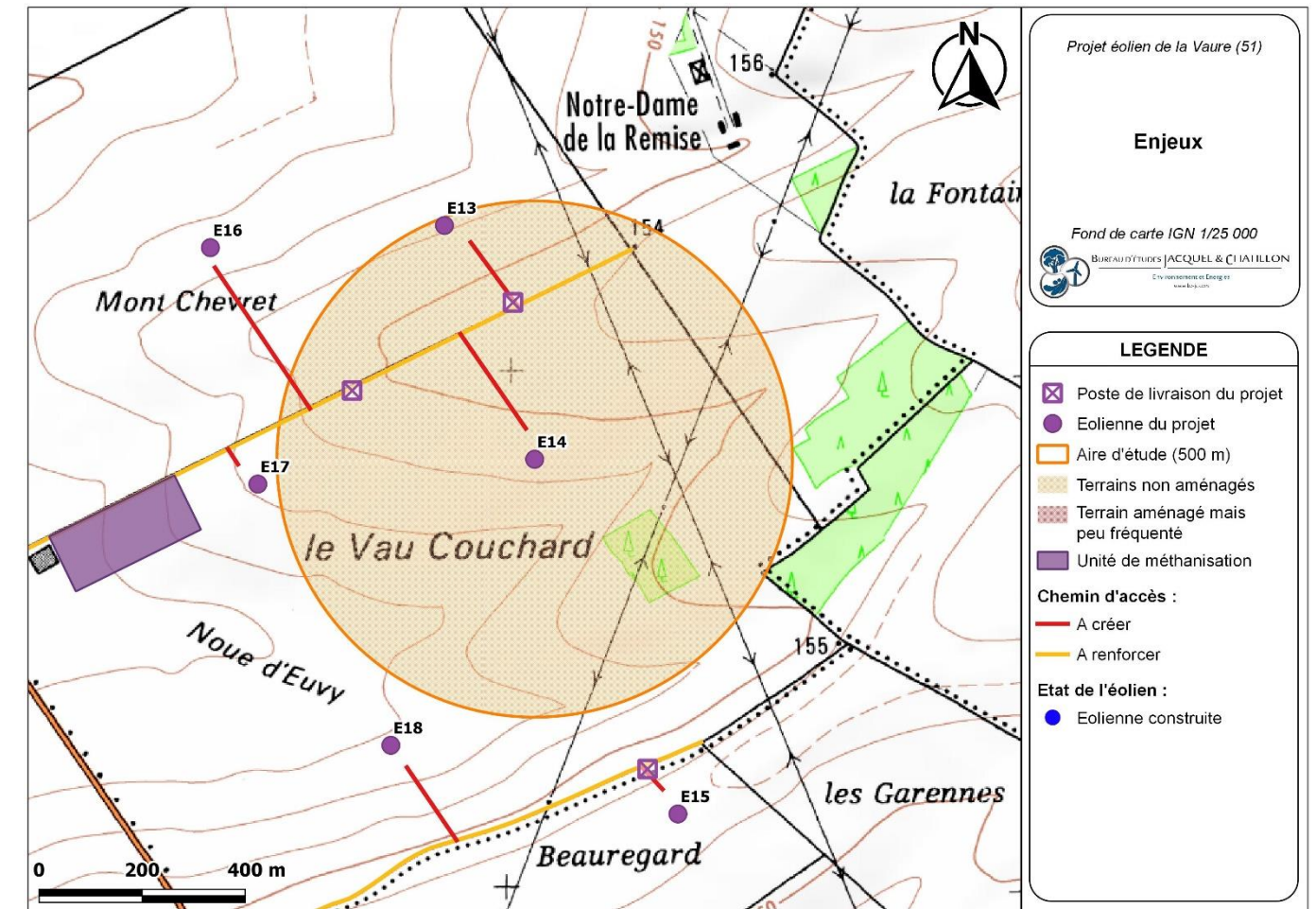

Carte 23 : Éolienne n°14 – Zones à enjeux (Source : BE Jacquiel et Chatillon)

« Terrains non aménagés et très peu fréquentés (champs, prairies, forêts, friches, marais...) » au sein de l'aire d'étude : 77.70 ha (champs et forêts)

- Avec 1 personne comptée par tranche de 100 ha, on compte donc 0.777 personne.

« Terrains aménagés mais peu fréquentés (voies de circulation non structurantes (< 2 000 véhicules/jour), chemins agricoles, plates-formes de stockage, vignes, jardins et zones horticoles, gares de triage...) » au sein de l'aire d'étude : 0.84 ha (1 860 m de chemins d'accès ou agricoles de 4.5 m de largeur maximale)

- Avec 1 personne comptée par tranche de 10 ha, on compte donc 0.084 personne.

**On totalise donc environ (arrondi à la décimale supérieure) 0.9 personne permanente dans la zone d'effet de 500 m sur l'éolienne n°14.**

#### IV.4.14. ZONES A ENJEUX AUTOUR DE L'ÉOLIENNE N°15

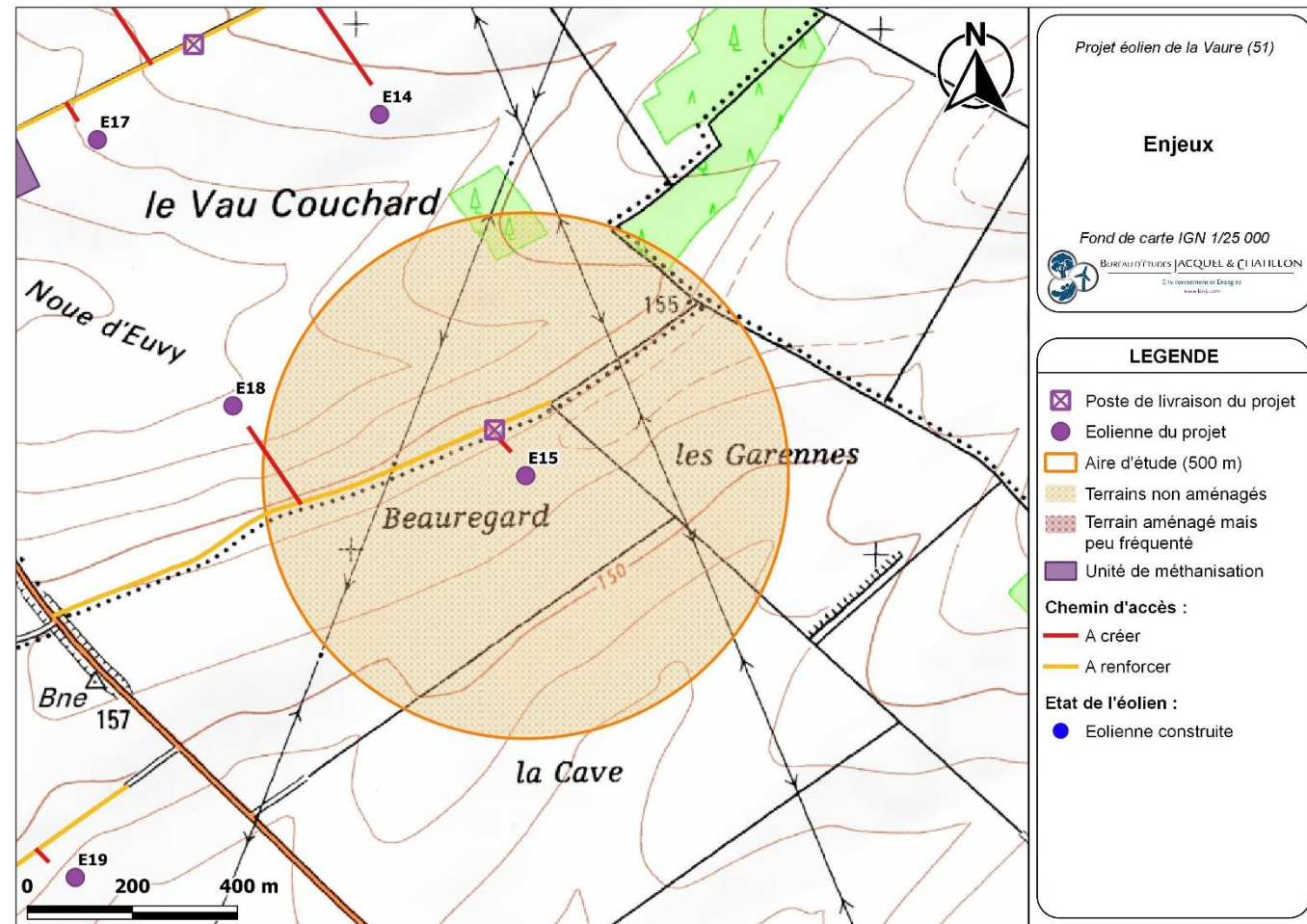

Carte 24 : Éolienne n°15 – Zones à enjeux (Source : BE Jacquel et Chatillon)

« Terrains non aménagés et très peu fréquentés (champs, prairies, forêts, friches, marais...) » au sein de l'aire d'étude : 77.38 ha (champs et forêts)

- Avec 1 personne comptée par tranche de 100 ha, on compte donc 0.774 personne.

« Terrains aménagés mais peu fréquentés (voies de circulation non structurantes (< 2 000 véhicules/jour), chemins agricoles, plates-formes de stockage, vignes, jardins et zones horticoles, gares de triage...) » au sein de l'aire d'étude : 1.16 ha (2 585 m de chemins d'accès ou agricoles de 4.5 m de largeur maximale)

- Avec 1 personne comptée par tranche de 10 ha, on compte donc 0.116 personne.

**On totalise donc environ (arrondi à la décimale supérieure) 0.9 personne permanente dans la zone d'effet de 500 m sur l'éolienne n°15.**

#### IV.4.15. ZONES A ENJEUX AUTOUR DE L'ÉOLIENNE N°16

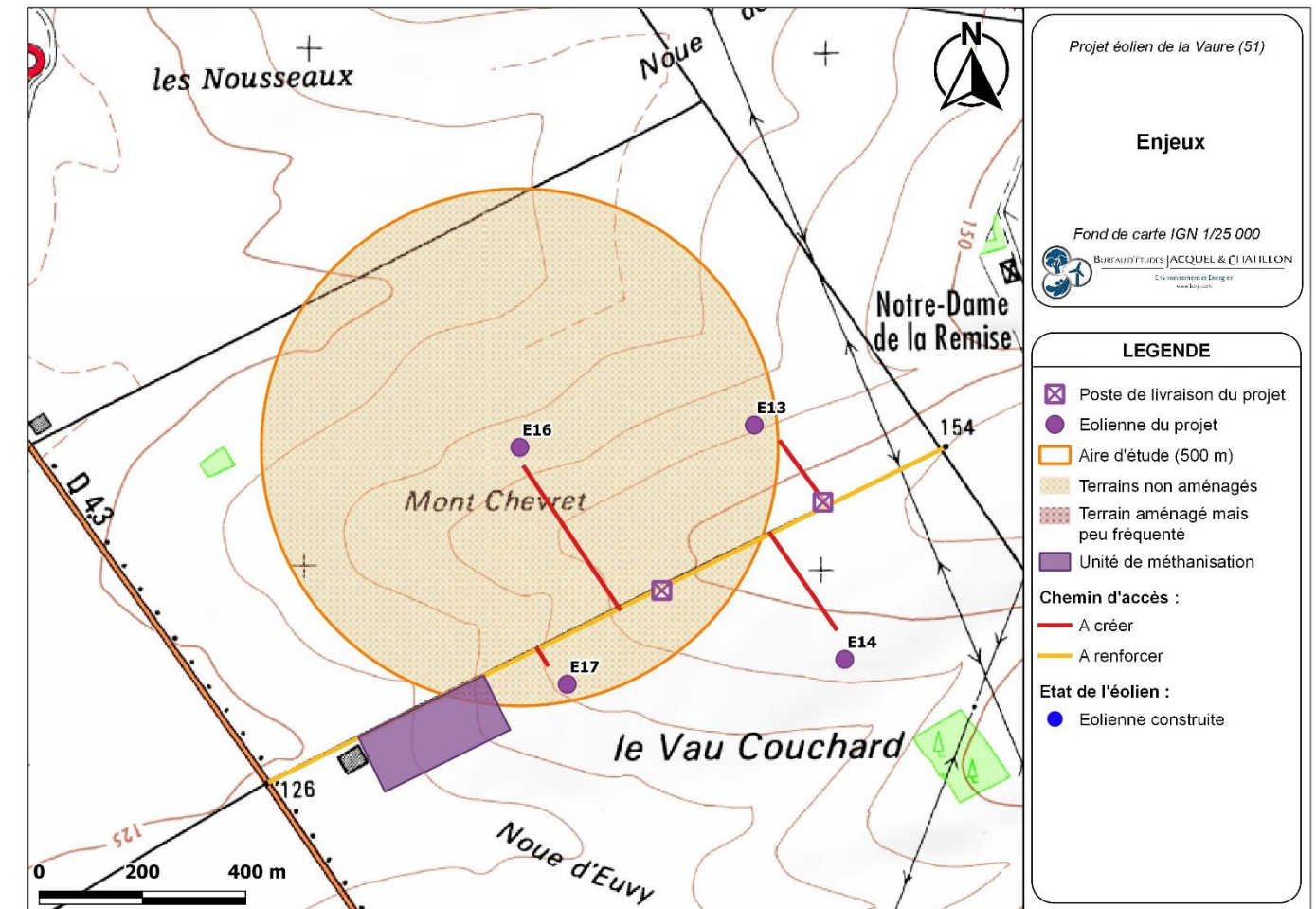

Carte 25 : Éolienne n°16 – Zones à enjeux (Source : BE Jacquel et Chatillon)

« Terrains non aménagés et très peu fréquentés (champs, prairies, forêts, friches, marais...) » au sein de l'aire d'étude : 77.58 ha (champs et forêts)

- Avec 1 personne comptée par tranche de 100 ha, on compte donc 0.776 personne.

« Terrains aménagés mais peu fréquentés (voies de circulation non structurantes (< 2 000 véhicules/jour), chemins agricoles, plates-formes de stockage, vignes, jardins et zones horticoles, gares de triage...) » au sein de l'aire d'étude : 0.96 ha (1 505 m de chemins d'accès ou agricoles de 4.5 m de largeur maximale et 0,28 ha de l'unité de méthanisation)

- Avec 1 personne comptée par tranche de 10 ha, on compte donc 0.096 personne.

**On totalise donc environ (arrondi à la décimale supérieure) 0.9 personne permanente dans la zone d'effet de 500 m sur l'éolienne n°6.**

## IV.4.16. ZONES A ENJEUX AUTOUR DE L'ÉOLIENNE N°17

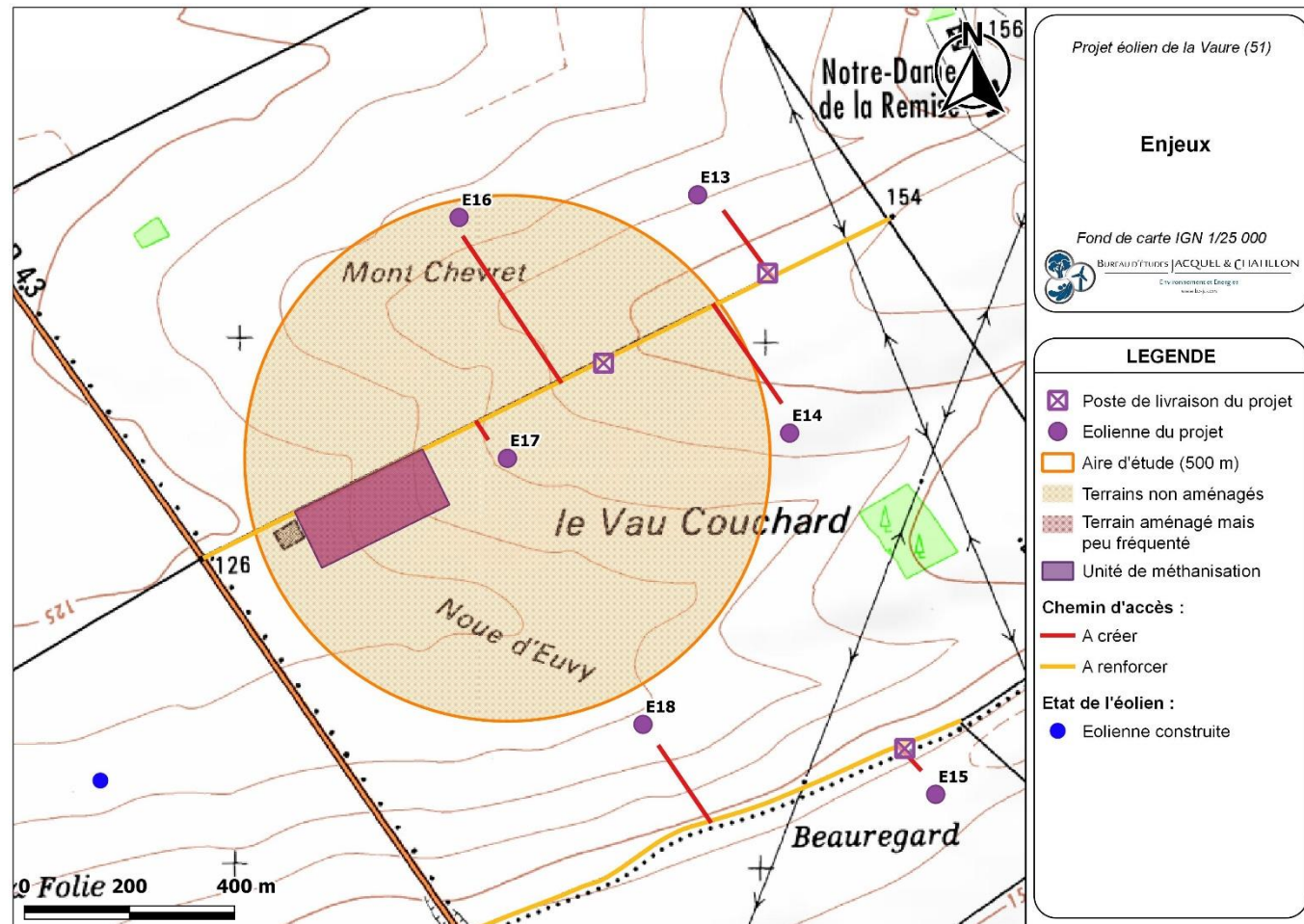

Carte 26 : Éolienne n°17 – Zones à enjeux (Source : BE Jacquiel et Chatillon)

« Terrains non aménagés et très peu fréquentés (champs, prairies, forêts, friches, marais...) » au sein de l'aire d'étude : 74.72 ha (champs et forêts)

- Avec 1 personne comptée par tranche de 100 ha, on compte donc 0.747 personne.

« Terrains aménagés mais peu fréquentés (voies de circulation non structurantes (< 2 000 véhicules/jour), chemins agricoles, plates-formes de stockage, vignes, jardins et zones horticoles, gares de triage...) » au sein de l'aire d'étude : 3.82 ha (1 405 m de chemins d'accès ou agricoles de 4.5 m de largeur maximale et 3,19 ha de l'unité de méthanisation)

- Avec 1 personne comptée par tranche de 10 ha, on compte donc 0.382 personne.

**On totalise donc environ (arrondi à la décimale supérieure) 1.2 personne permanente dans la zone d'effet de 500 m sur l'éolienne n°17.**

## IV.4.17. ZONES A ENJEUX AUTOUR DE L'ÉOLIENNE N°18

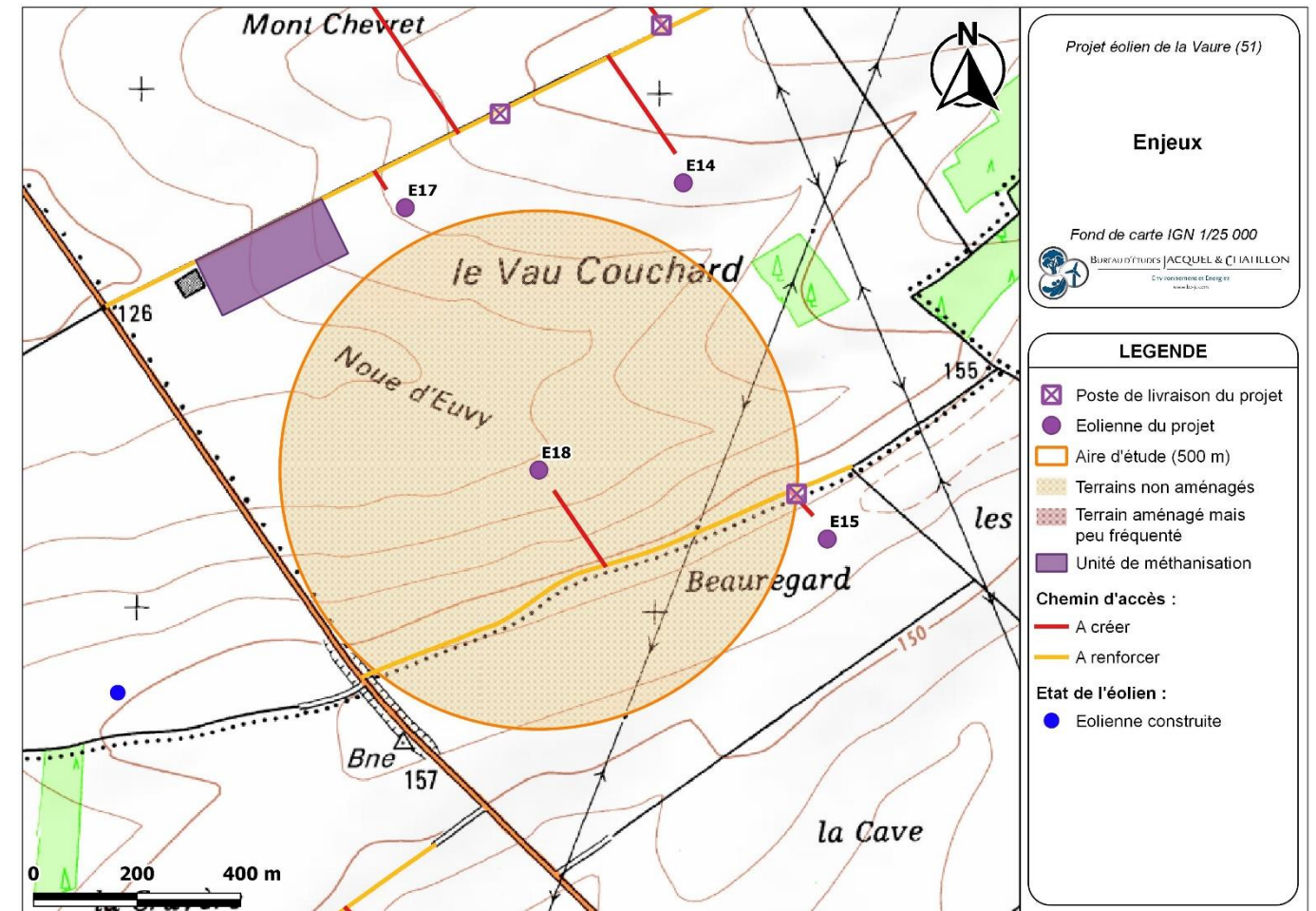

Carte 27 : Éolienne n°18 – Zones à enjeux (Source : BE Jacquiel et Chatillon)

« Terrains non aménagés et très peu fréquentés (champs, prairies, forêts, friches, marais...) » au sein de l'aire d'étude : 78.06 ha (champs et forêts)

- Avec 1 personne comptée par tranche de 100 ha, on compte donc 0.781 personne.

« Terrains aménagés mais peu fréquentés (voies de circulation non structurantes (< 2 000 véhicules/jour), chemins agricoles, plates-formes de stockage, vignes, jardins et zones horticoles, gares de triage...) » au sein de l'aire d'étude : 0.48 ha (1 070 m de chemins d'accès ou agricoles de 4.5 m de largeur maximale)

- Avec 1 personne comptée par tranche de 10 ha, on compte donc 0.048 personne.

**On totalise donc environ (arrondi à la décimale supérieure) 0.9 personne permanente dans la zone d'effet de 500 m sur l'éolienne n°18.**

#### IV.4.18. ZONES A ENJEUX AUTOUR DE L'ÉOLIENNE N°19

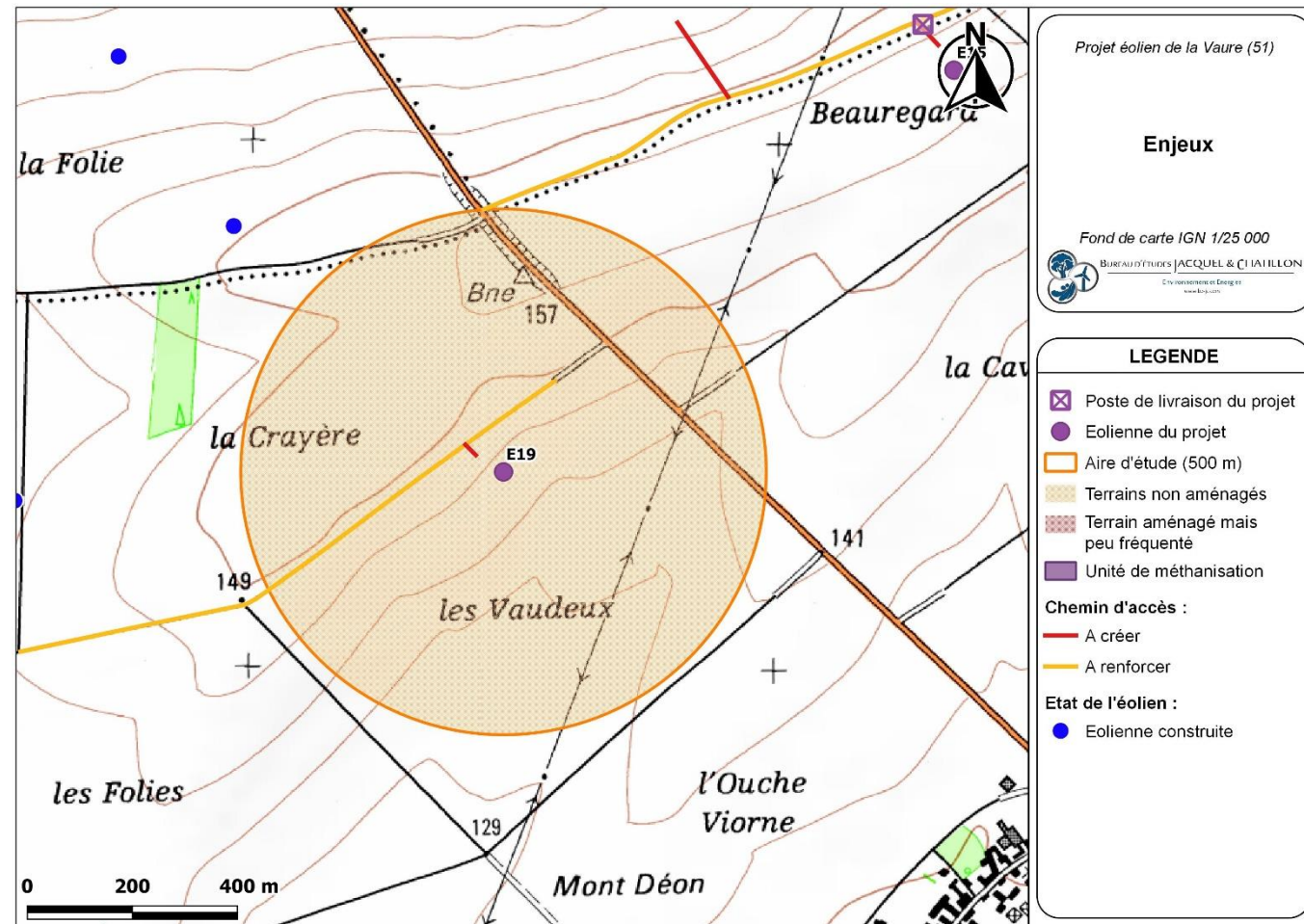

Carte 28 : Éolienne n°19 – Zones à enjeux (Source : BE Jacquel et Chatillon)

« Terrains non aménagés et très peu fréquentés (champs, prairies, forêts, friches, marais...) » au sein de l'aire d'étude : 77.67 ha (champs et forêts)

- Avec 1 personne comptée par tranche de 100 ha, on compte donc 0.777 personne.

« Terrains aménagés mais peu fréquentés (voies de circulation non structurantes (< 2 000 véhicules/jour), chemins agricoles, plates-formes de stockage, vignes, jardins et zones horticoles, gares de triage...) » au sein de l'aire d'étude : 0.87 ha (1 170 m de chemins d'accès ou agricoles de 4.5 m de largeur maximale et 765 m de RD43)

- Avec 1 personne comptée par tranche de 10 ha, on compte donc 0.087 personne.

**On totalise donc environ (arrondi à la décimale supérieure) 0.9 personne permanente dans la zone d'effet de 500 m sur l'éolienne n°19.**

**CHAPITRE V.  
RESULTATS DE L'ANALYSE DES RISQUES**

## V.1. SYNTHÈSE DES SCÉNARIOS RETENUS

Le Tableau 9 synthétise les scénarios étudiés et reprend chaque paramètre évalué dans la caractérisation du niveau de risque (pour chaque phénomène : zone d'effet, cinétique, intensité, gravité, probabilité, acceptabilité du risque).

Scénario	Zone d'effet	Intensité	Personnes permanentes comptées	Gravité	Probabilité	Niveau de risque
<b>Effondrement de l'éolienne</b>	Rayon de 190 m <i>(hauteur totale de l'éolienne en bout de pale)</i>	Exposition modérée	< 1 personne pour toutes les éoliennes	Gravité modérée pour toutes les éoliennes	Classe « D »	<b>Risque très faible pour toutes les éoliennes</b>
<b>Chute de glace</b>	Rayon de 75 m <i>(zone de survol des pales)</i>	Exposition modérée	< 1 personne pour toutes les éoliennes	Gravité modérée pour toutes les éoliennes	Classe « A »	<b>Risque faible pour toutes les éoliennes</b>
<b>Chute d'élément de l'éolienne</b>	Rayon de 75 m <i>(zone de survol des pales)</i>	Exposition modérée	< 1 personne pour toutes les éoliennes	Gravité modérée pour toutes les éoliennes	Classe « C »	<b>Risque très faible pour toutes les éoliennes</b>
<b>Projection de pale ou de fragment de pale</b>	Rayon de 500 m	Exposition modérée	< 1 personne pour toutes les éoliennes sauf E17	Gravité modérée pour toutes les éoliennes sauf E17	Classe « D »	<b>Risque très faible pour toutes les éoliennes</b>
			< 10 personnes pour E17	Gravité sérieuse pour E17		
<b>Projection de glace</b>	Rayon de 397,50 m <i>(1,5 × (H + 2 × R))</i>	Exposition modérée	< 1 personne pour toutes les éoliennes	Gravité modérée pour toutes les éoliennes	Classe « B »	<b>Risque très faible pour toutes les éoliennes</b>

Tableau 9 : Synthèse des scénarios retenus (Source : d'après l'INERIS)

En conclusion de l'analyse des risques, une cartographie de synthèse autour de chaque aérogénérateur est présentée (cf. pages suivantes) permettant d'identifier les enjeux, la zone d'effet pour chaque scénario retenu, et le niveau de risque dans chacune de ces zones.

## V.2. SYNTHÈSE DE L'ACCEPTABILITÉ DES RISQUES

Le Tableau 10 conclut sur l'acceptabilité des risques pour chaque scénario étudié, conformément à la matrice de criticité reprise dans la circulaire du 10 mai 2010 mentionnée précédemment.

Gravité	Classe de probabilité				
	E	D	C	B	A
<b>Désastreux</b>					
<b>Catastrophique</b>					
<b>Important</b>					
<b>Sérieux</b>		Projection de pale ou de fragment de pale (E17)			
<b>Modéré</b>		Effondrement de l'éolienne Projection de pale ou de fragment de pale pour toutes les éoliennes sauf E17	Chute d'élément de l'éolienne	Projection de glace	Chute de glace

Tableau 10 : Matrice de criticité (Source : Circulaire du 10 mai 2010)

Niveau de risque	Acceptabilité du risque
Risque très faible	Acceptable
Risque faible	Acceptable
Risque important	Non acceptable

Tableau 11 : Légende de la matrice de criticité (Source : Circulaire du 10 mai 2010)

**Il apparaît donc que, selon la matrice de criticité, tous les phénomènes dangereux retenus présentent un niveau de risque acceptable pour toutes les éoliennes de ce projet.** Par ailleurs, des mesures de sécurité sont mises en place pour limiter le risque d'occurrence de ces risques (cf. Chapitre VI).

En conclusion de l'étude détaillée des risques, une cartographie de synthèse est présentée permettant d'identifier les enjeux, la zone d'effet pour chaque scénario retenu, et le niveau de risque dans chacune de ces zones.



V.2.1. CARTOGRAPHIE DES RISQUES POUR L'ÉOLIENNE N°2

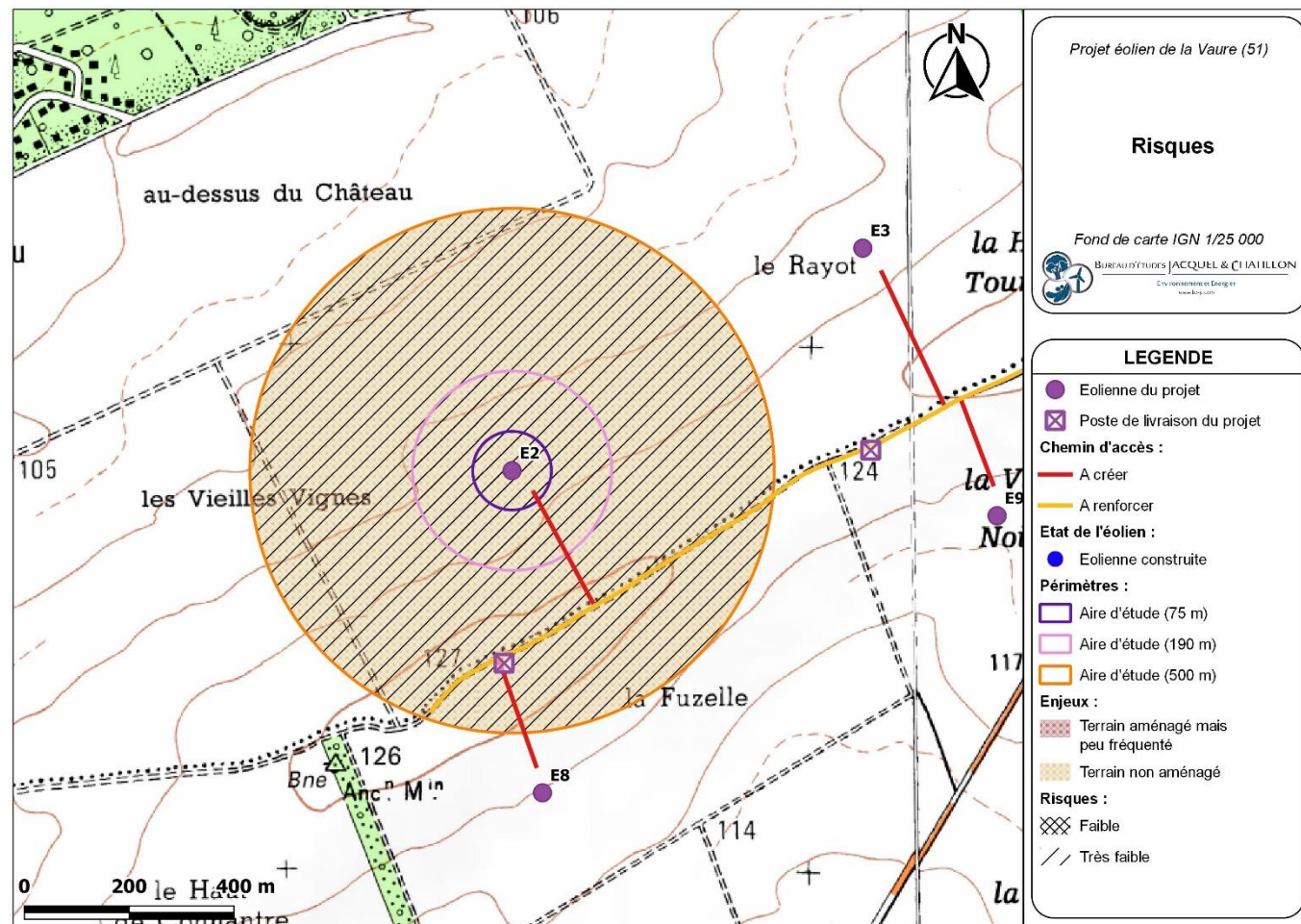

Carte 29 : Éolienne n°2 – Risques liés à l'effondrement de l'éolienne, à la chute d'élément de l'éolienne, et à la projection de pale ou de fragment de pale (Source : BE Jacquiel et Chatillon)

Scénario	Zone d'effet	Intensité	Personnes permanentes comptées	Gravité	Probabilité	Niveau de risque
Effondrement de l'éolienne	Rayon de 190 m <i>(hauteur totale de l'éolienne en bout de pale)</i>	Exposition modérée	< 1 personne	Gravité modérée	Classe « D »	Risque très faible (acceptable)
Chute d'élément de l'éolienne	Rayon de 75 m <i>(zone de survol des pales)</i>	Exposition modérée	< 1 personne	Gravité modérée	Classe « C »	Risque très faible (acceptable)
Projection de pale ou de fragment de pale	Rayon de 500 m	Exposition modérée	< 1 personne	Gravité modérée	Classe « D »	Risque très faible (acceptable)

Tableau 12 : Éolienne n°2 – Risques liés à l'effondrement de l'éolienne, à la chute d'élément de l'éolienne, et à la projection de pale ou de fragment de pale (Source : d'après l'INERIS)

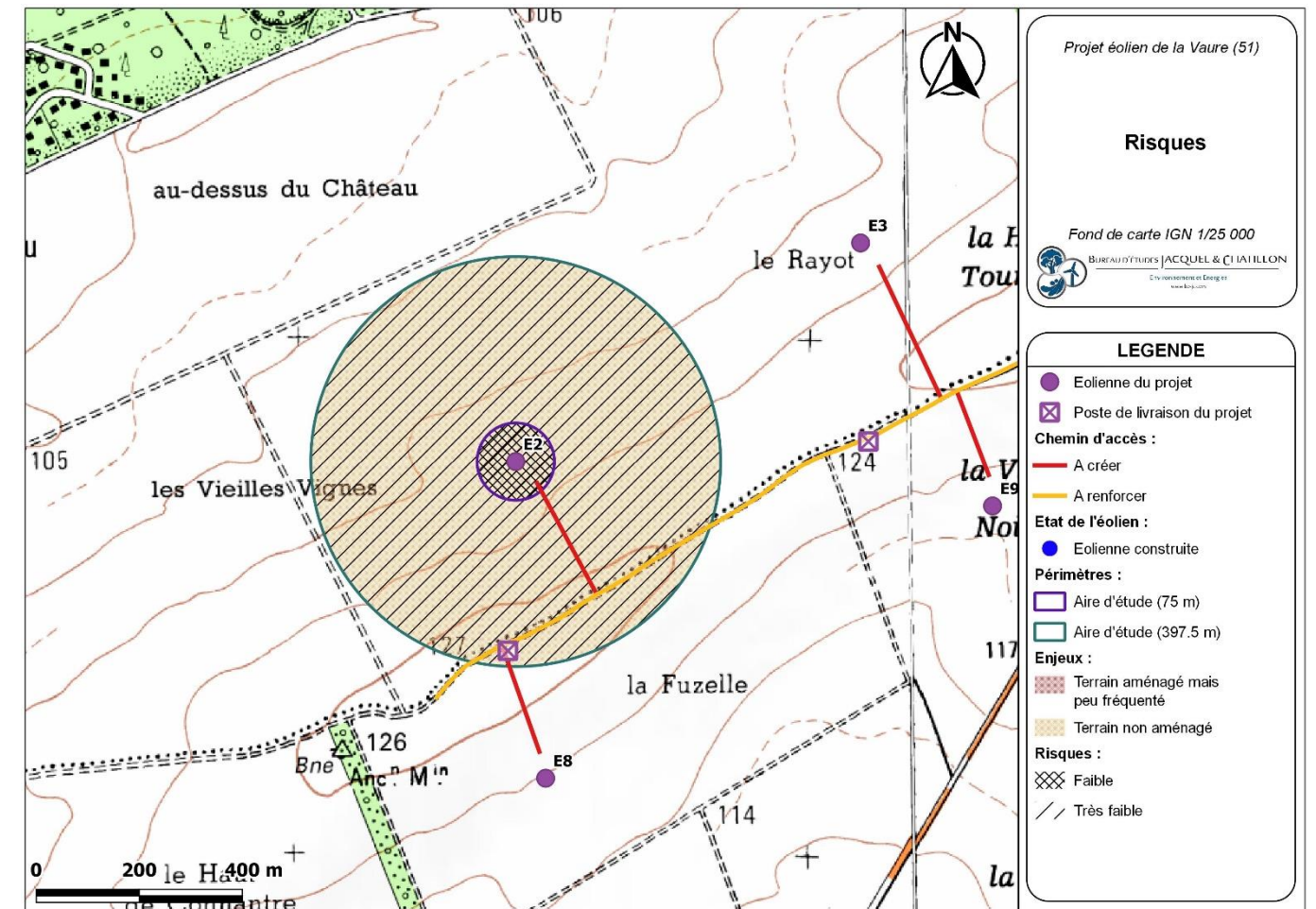

Carte 30 : Éolienne n°2 – Risques liés à la chute et à la projection de glace (Source : BE Jacquiel et Chatillon)

Scénario	Zone d'effet	Intensité	Personnes permanentes comptées	Gravité	Probabilité	Niveau de risque
Chute de glace	Rayon de 75 m <i>(zone de survol des pales)</i>	Exposition modérée	< 1 personne	Gravité modérée	Classe « A »	Risque faible (acceptable)
Projection de glace	Rayon de 397,5 m <i>(1.5 x (H + 2 x R))</i>	Exposition modérée	< 1 personne	Gravité modérée	Classe « B »	Risque très faible (acceptable)

Tableau 13 : Éolienne n°2 – Risques liés à la chute et à la projection de glace (Source : d'après l'INERIS)

V.2.2. CARTOGRAPHIE DES RISQUES POUR L'ÉOLIENNE N°3

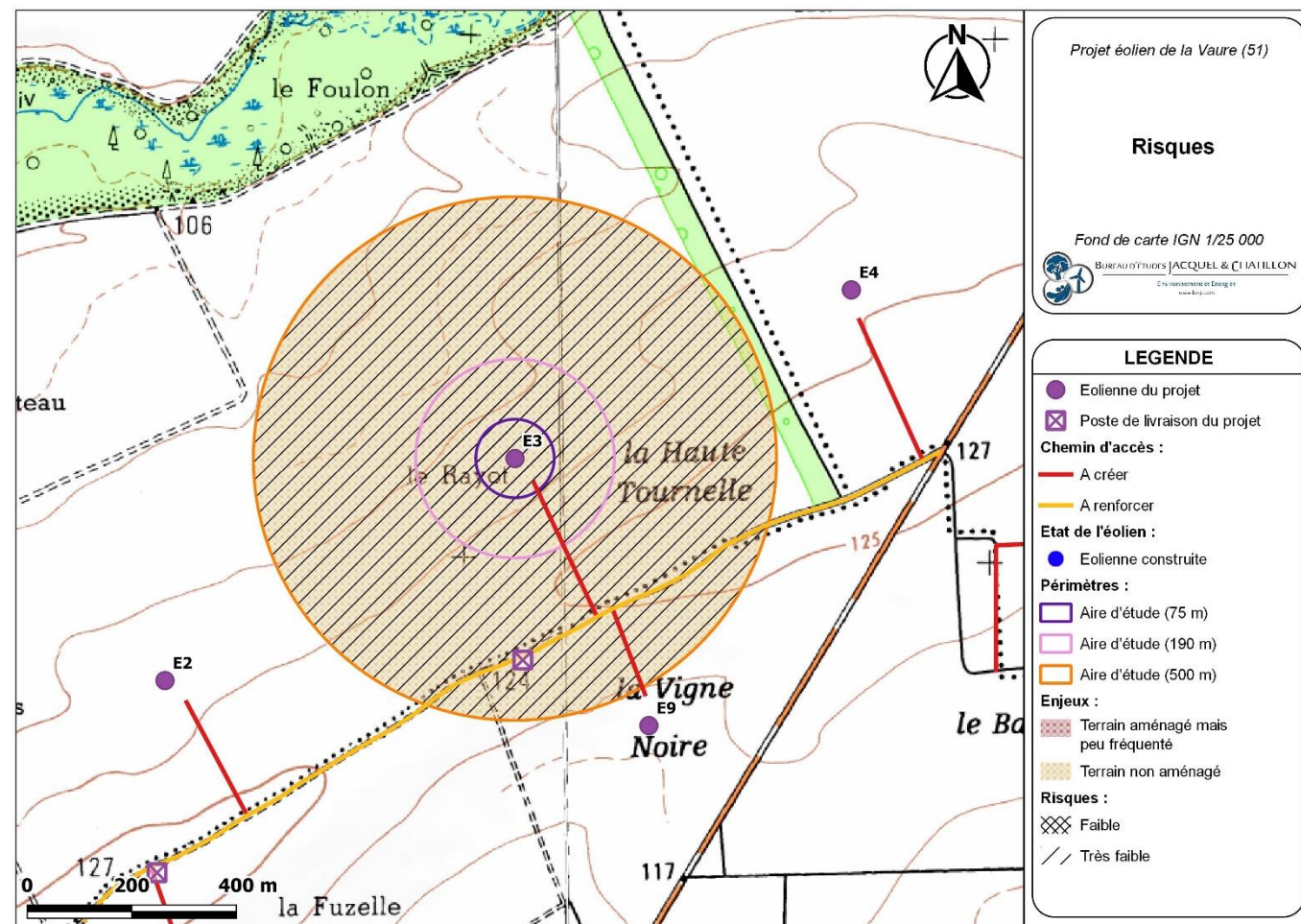

Carte 31 : Éolienne n°3 – Risques liés à l'effondrement de l'éolienne, à la chute d'élément de l'éolienne, et à la projection de pale ou de fragment de pale (Source : BE Jacquel et Chatillon)

Scénario	Zone d'effet	Intensité	Personnes permanentes comptées	Gravité	Probabilité	Niveau de risque
Effondrement de l'éolienne	Rayon de 190 m (hauteur totale de l'éolienne en bout de pale)	Exposition modérée	< 1 personne	Gravité modérée	Classe « D »	Risque très faible (acceptable)
Chute d'élément de l'éolienne	Rayon de 75 m (zone de survol des pales)	Exposition modérée	< 1 personne	Gravité modérée	Classe « C »	Risque très faible (acceptable)
Projection de pale ou de fragment de pale	Rayon de 500 m	Exposition modérée	< 1 personne	Gravité modérée	Classe « D »	Risque très faible (acceptable)

Tableau 14 : Éolienne n°3 – Risques liés à l'effondrement de l'éolienne, à la chute d'élément de l'éolienne, et à la projection de pale ou de fragment de pale (Source : d'après l'INERIS)

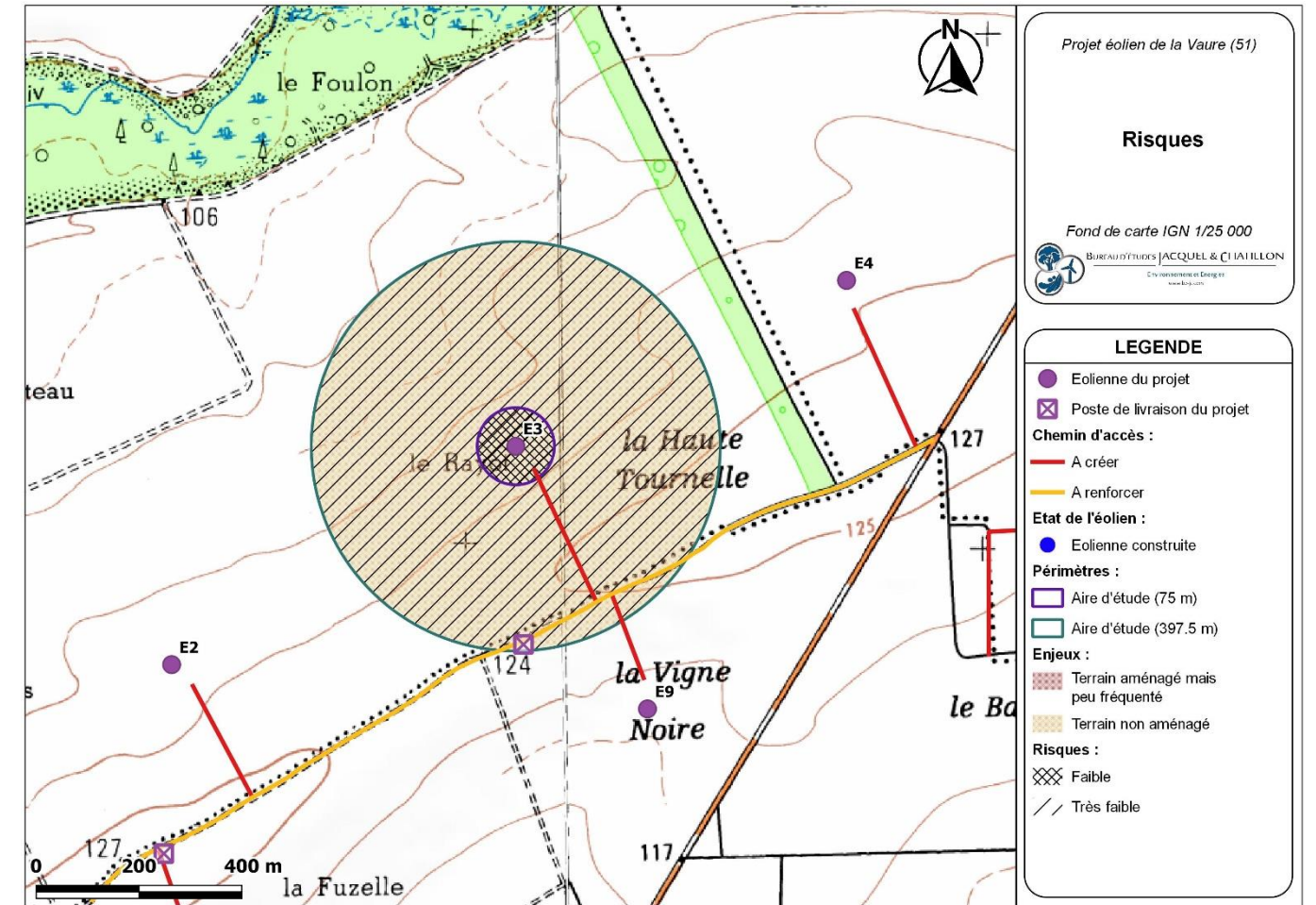

Carte 32 : Éolienne n°3 – Risques liés à la chute et à la projection de glace (Source : BE Jacquel et Chatillon)

Scénario	Zone d'effet	Intensité	Personnes permanentes comptées	Gravité	Probabilité	Niveau de risque
Chute de glace	Rayon de 75 m (zone de survol des pales)	Exposition modérée	< 1 personne	Gravité modérée	Classe « A »	Risque faible (acceptable)
Projection de glace	Rayon de 397,5 m (1.5 x (H + 2 x R))	Exposition modérée	< 1 personne	Gravité modérée	Classe « B »	Risque très faible (acceptable)

Tableau 15 : Éolienne n°3 – Risques liés à la chute et à la projection de glace (Source : d'après l'INERIS)

V.2.3. CARTOGRAPHIE DES RISQUES POUR L'ÉOLIENNE N°4

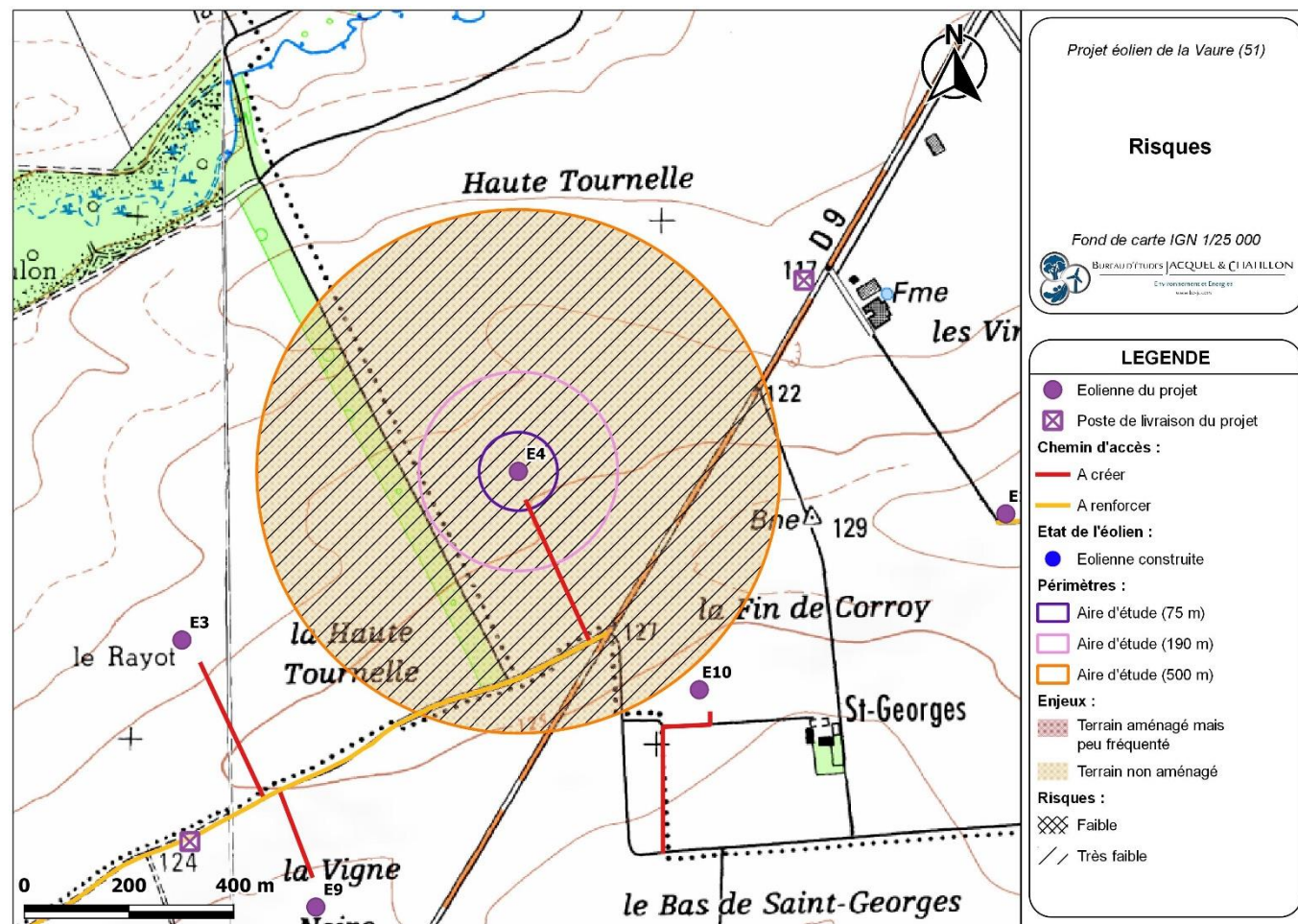

Carte 33 : Éolienne n°4 – Risques liés à l'effondrement de l'éolienne, à la chute d'élément de l'éolienne, et à la projection de pale ou de fragment de pale (Source : BE Jacquiel et Chatillon)

Scénario	Zone d'effet	Intensité	Personnes permanentes comptées	Gravité	Probabilité	Niveau de risque
Effondrement de l'éolienne	Rayon de 190 m (hauteur totale de l'éolienne en bout de pale)	Exposition modérée	< 1 personne	Gravité modérée	Classe « D »	Risque très faible (acceptable)
Chute d'élément de l'éolienne	Rayon de 75 m (zone de survol des pales)	Exposition modérée	< 1 personne	Gravité modérée	Classe « C »	Risque très faible (acceptable)
Projection de pale ou de fragment de pale	Rayon de 500 m	Exposition modérée	< 1 personne	Gravité modérée	Classe « D »	Risque très faible (acceptable)

Tableau 16 : Éolienne n°4 – Risques liés à l'effondrement de l'éolienne, à la chute d'élément de l'éolienne, et à la projection de pale ou de fragment de pale (Source : d'après l'INERIS)

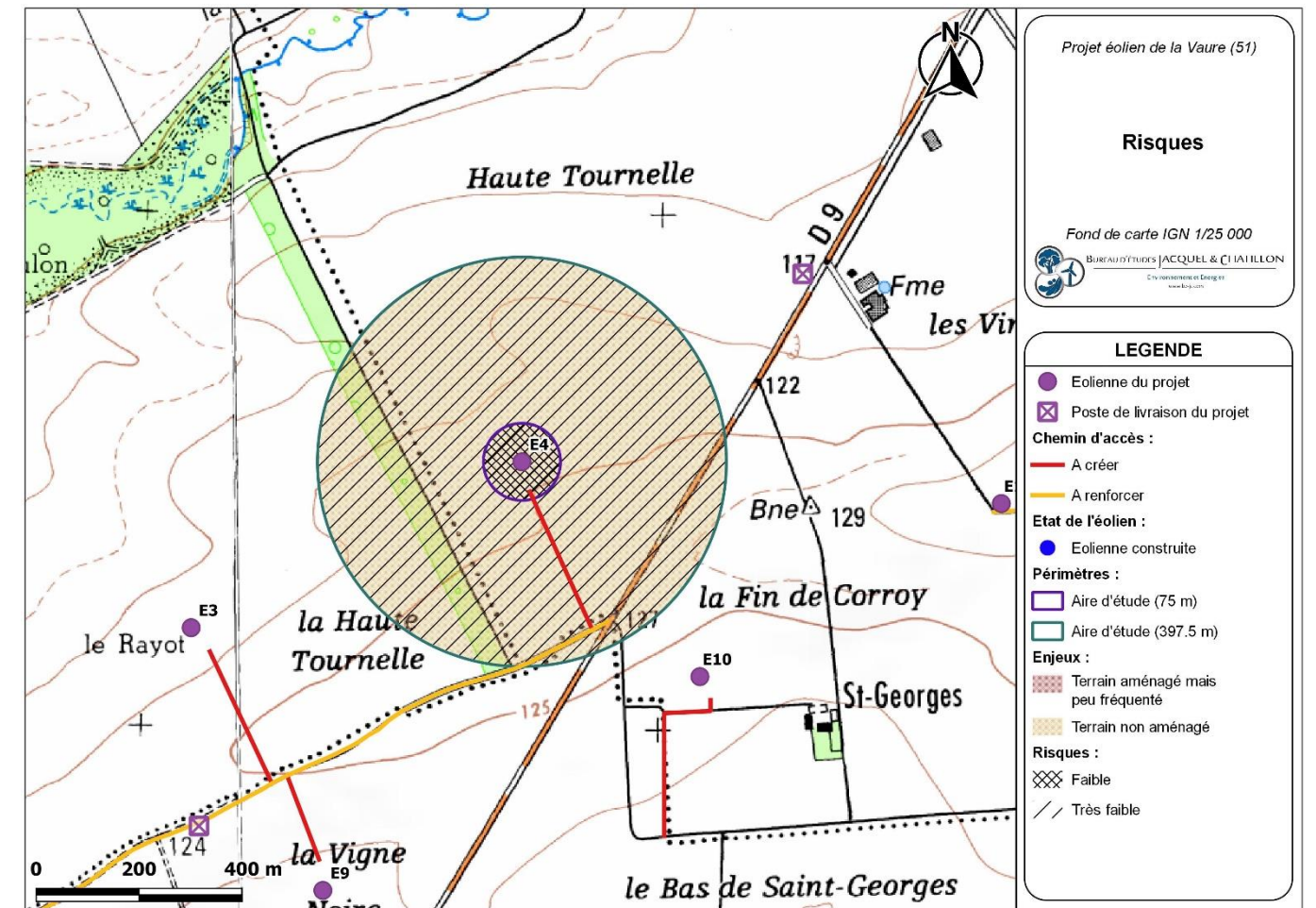

Carte 34 : Éolienne n°4 – Risques liés à la chute et à la projection de glace (Source : BE Jacquiel et Chatillon)

Scénario	Zone d'effet	Intensité	Personnes permanentes comptées	Gravité	Probabilité	Niveau de risque
Chute de glace	Rayon de 75 m (zone de survol des pales)	Exposition modérée	< 1 personne	Gravité modérée	Classe « A »	Risque faible (acceptable)
Projection de glace	Rayon de 397,5 m (1.5 x (H + 2 x R))	Exposition modérée	< 1 personne	Gravité modérée	Classe « B »	Risque très faible (acceptable)

Tableau 17 : Éolienne n°4 – Risques liés à la chute et à la projection de glace (Source : d'après l'INERIS)

V.2.4. CARTOGRAPHIE DES RISQUES POUR L'ÉOLIENNE N°5

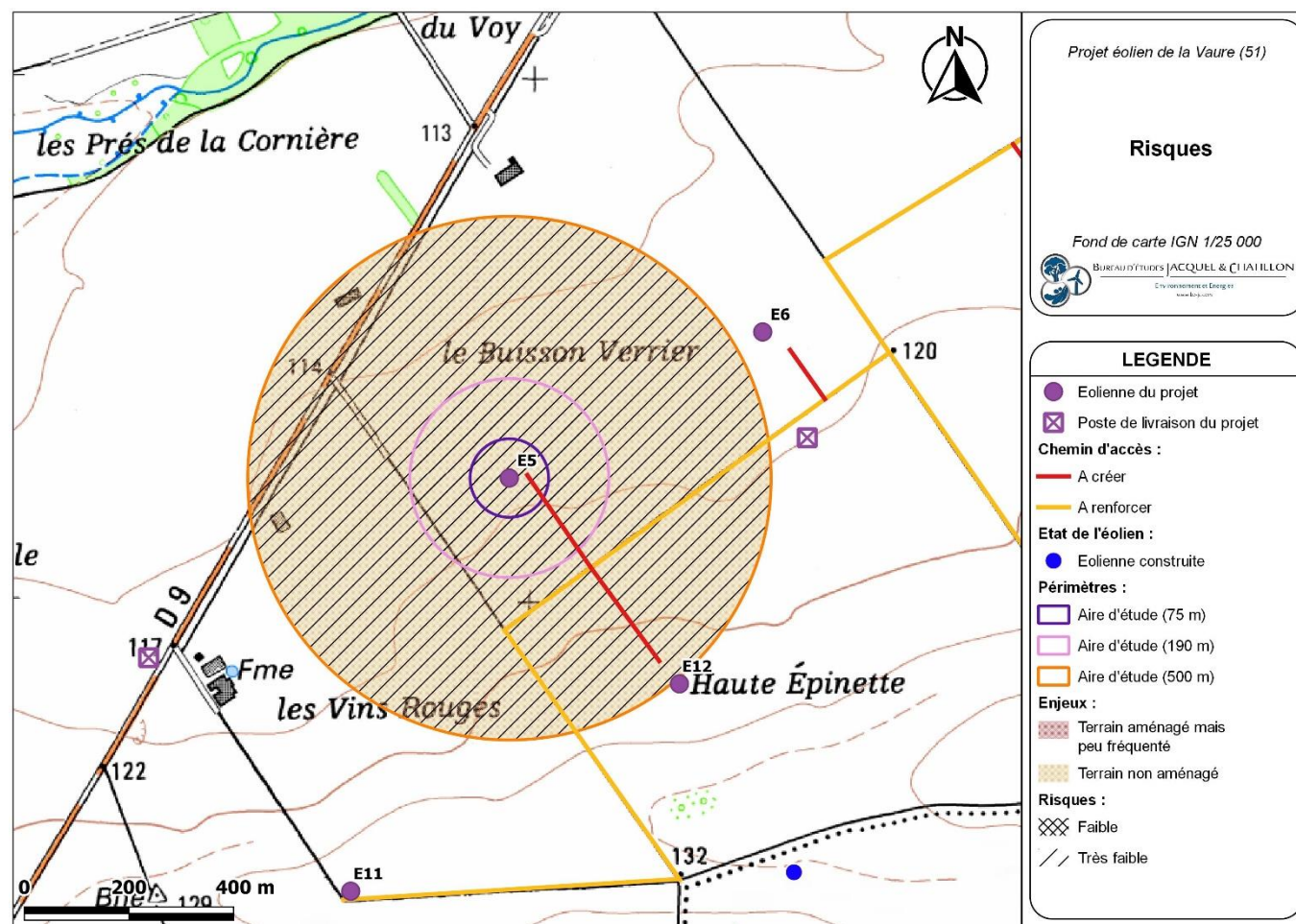

Carte 35 : Éolienne n°5 – Risques liés à l'effondrement de l'éolienne, à la chute d'élément de l'éolienne, et à la projection de pale ou de fragment de pale (Source : BE Jacquel et Chatillon)

Scénario	Zone d'effet	Intensité	Personnes permanentes comptées	Gravité	Probabilité	Niveau de risque
Effondrement de l'éolienne	Rayon de 190 m (hauteur totale de l'éolienne en bout de pale)	Exposition modérée	< 1 personne	Gravité modérée	Classe « D »	Risque très faible (acceptable)
Chute d'élément de l'éolienne	Rayon de 75 m (zone de survol des pales)	Exposition modérée	< 1 personne	Gravité modérée	Classe « C »	Risque très faible (acceptable)
Projection de pale ou de fragment de pale	Rayon de 500 m	Exposition modérée	< 1 personne	Gravité modérée	Classe « D »	Risque très faible (acceptable)

Tableau 18 : Éolienne n°5 – Risques liés à l'effondrement de l'éolienne, à la chute d'élément de l'éolienne, et à la projection de pale ou de fragment de pale (Source : d'après l'INERIS)

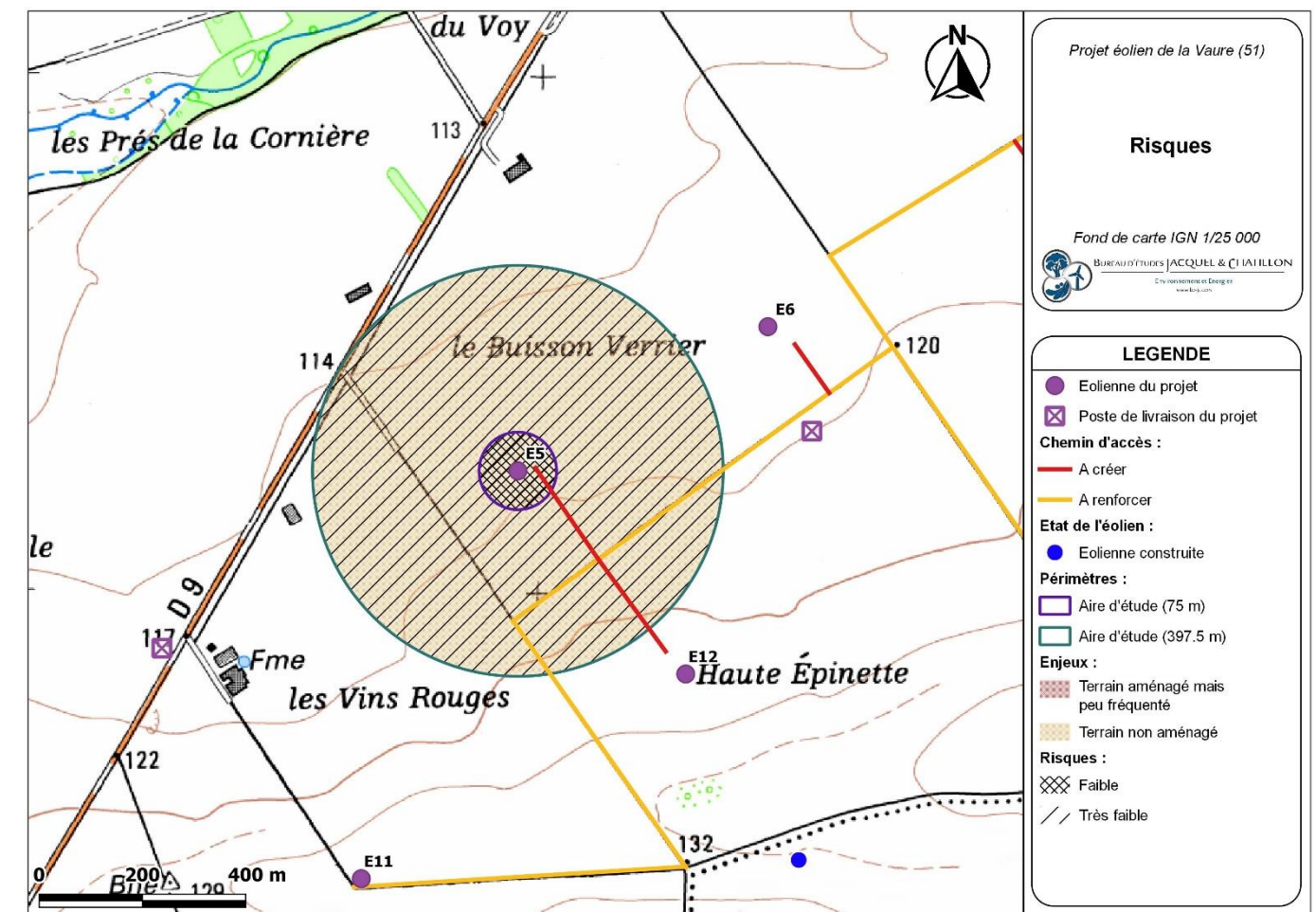

Carte 36 : Éolienne n°5 – Risques liés à la chute et à la projection de glace (Source : BE Jacquel et Chatillon)

Scénario	Zone d'effet	Intensité	Personnes permanentes comptées	Gravité	Probabilité	Niveau de risque
Chute de glace	Rayon de 75 m (zone de survol des pales)	Exposition modérée	< 1 personne	Gravité modérée	Classe « A »	Risque faible (acceptable)
Projection de glace	Rayon de 397,5 m (1.5 x (H + 2 x R))	Exposition modérée	< 1 personne	Gravité modérée	Classe « B »	Risque très faible (acceptable)

Tableau 19 : Éolienne n°5 – Risques liés à la chute et à la projection de glace (Source : d'après l'INERIS)

V.2.5. CARTOGRAPHIE DES RISQUES POUR L'ÉOLIENNE N°6

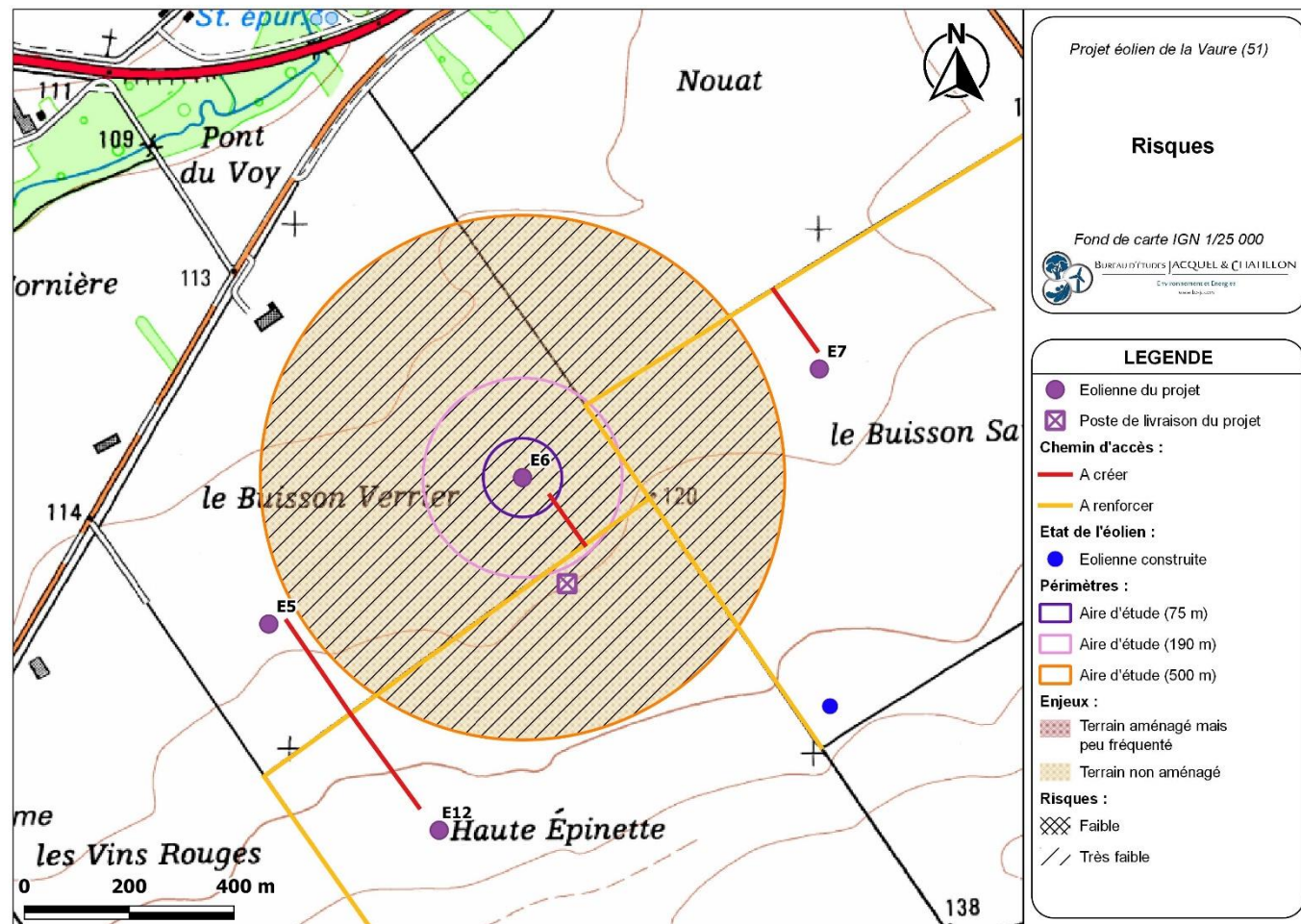

Carte 37 : Éolienne n°6 – Risques liés à l'effondrement de l'éolienne, à la chute d'élément de l'éolienne, et à la projection de pale ou de fragment de pale (Source : BE Jacquiel et Chatillon)

Scénario	Zone d'effet	Intensité	Personnes permanentes comptées	Gravité	Probabilité	Niveau de risque
Effondrement de l'éolienne	Rayon de 190 m (hauteur totale de l'éolienne en bout de pale)	Exposition modérée	< 1 personne	Gravité modérée	Classe « D »	Risque très faible (acceptable)
Chute d'élément de l'éolienne	Rayon de 75 m (zone de survol des pales)	Exposition modérée	< 1 personne	Gravité modérée	Classe « C »	Risque très faible (acceptable)
Projection de pale ou de fragment de pale	Rayon de 500 m	Exposition modérée	< 1 personne	Gravité modérée	Classe « D »	Risque très faible (acceptable)

Tableau 20 : Éolienne n°6 – Risques liés à l'effondrement de l'éolienne, à la chute d'élément de l'éolienne, et à la projection de pale ou de fragment de pale (Source : d'après l'INERIS)

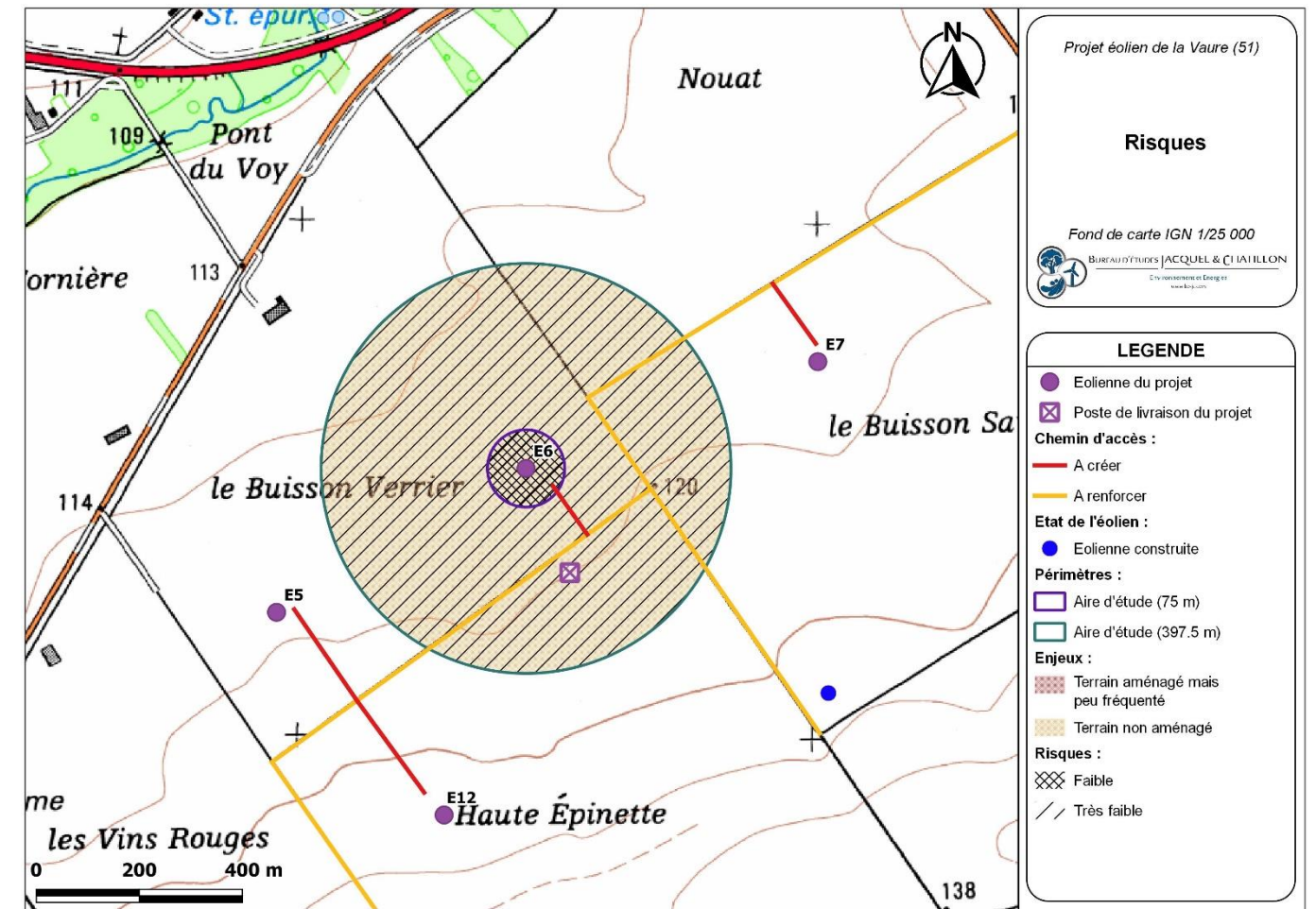

Carte 38 : Éolienne n°6 – Risques liés à la chute et à la projection de glace (Source : BE Jacquiel et Chatillon)

Scénario	Zone d'effet	Intensité	Personnes permanentes comptées	Gravité	Probabilité	Niveau de risque
Chute de glace	Rayon de 75 m (zone de survol des pales)	Exposition modérée	< 1 personne	Gravité modérée	Classe « A »	Risque faible (acceptable)
Projection de glace	Rayon de 397,5 m ( $1.5 \times (H + 2 \times R)$ )	Exposition modérée	< 1 personne	Gravité modérée	Classe « B »	Risque très faible (acceptable)

Tableau 21 : Éolienne n°6 – Risques liés à la chute et à la projection de glace (Source : d'après l'INERIS)

V.2.6. CARTOGRAPHIE DES RISQUES POUR L'ÉOLIENNE N°7

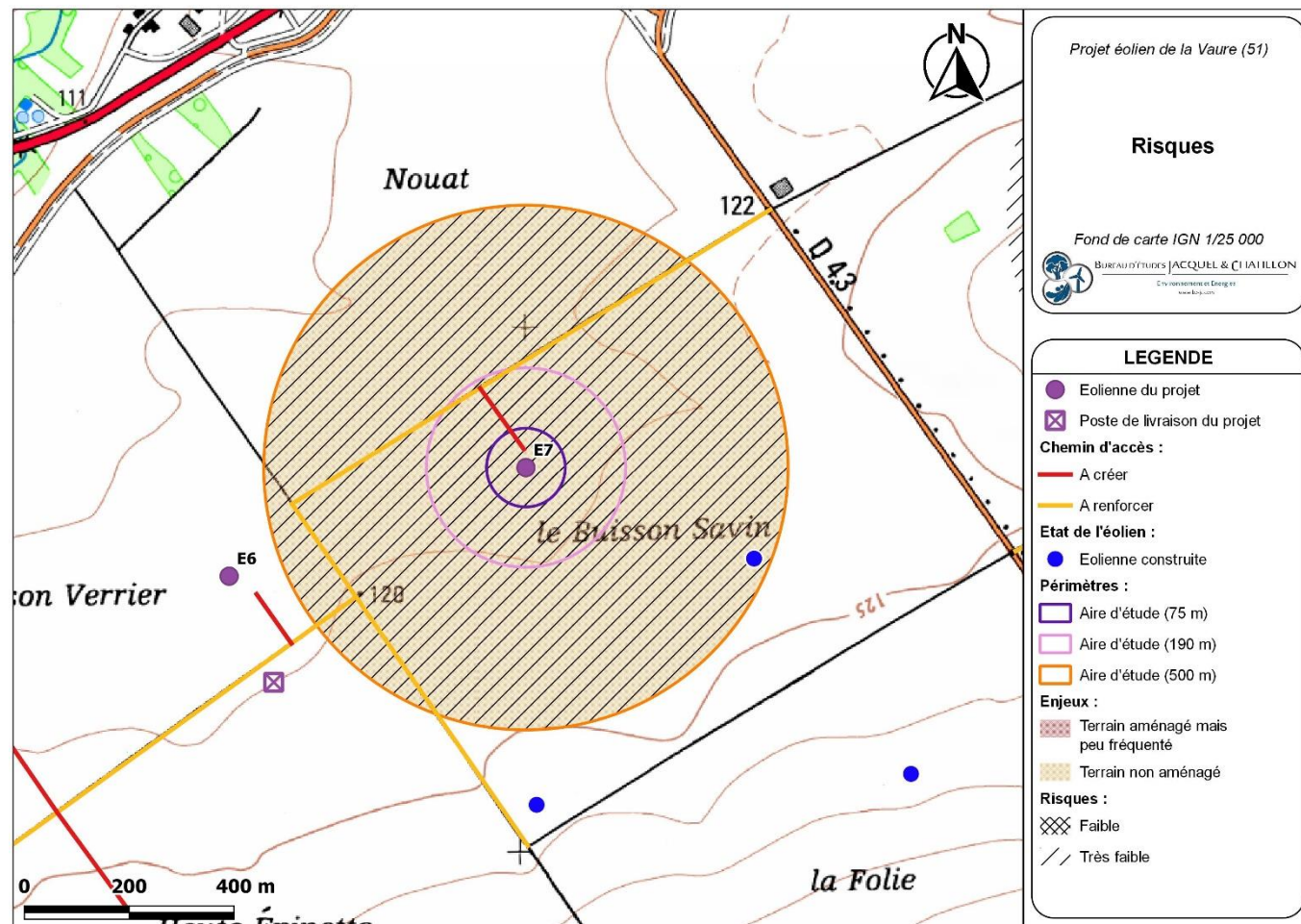

Carte 39 : Éolienne n°7 – Risques liés à l'effondrement de l'éolienne, à la chute d'élément de l'éolienne, et à la projection de pale ou de fragment de pale (Source : BE Jacquel et Chatillon)

Scénario	Zone d'effet	Intensité	Personnes permanentes comptées	Gravité	Probabilité	Niveau de risque
Effondrement de l'éolienne	Rayon de 190 m <i>(hauteur totale de l'éolienne en bout de pale)</i>	Exposition modérée	< 1 personne	Gravité modérée	Classe « D »	Risque très faible (acceptable)
Chute d'élément de l'éolienne	Rayon de 75 m <i>(zone de survol des pales)</i>	Exposition modérée	< 1 personne	Gravité modérée	Classe « C »	Risque très faible (acceptable)
Projection de pale ou de fragment de pale	Rayon de 500 m	Exposition modérée	< 1 personne	Gravité modérée	Classe « D »	Risque très faible (acceptable)

Tableau 22 : Éolienne n°7 – Risques liés à l'effondrement de l'éolienne, à la chute d'élément de l'éolienne, et à la projection de pale ou de fragment de pale (Source : d'après l'INERIS)

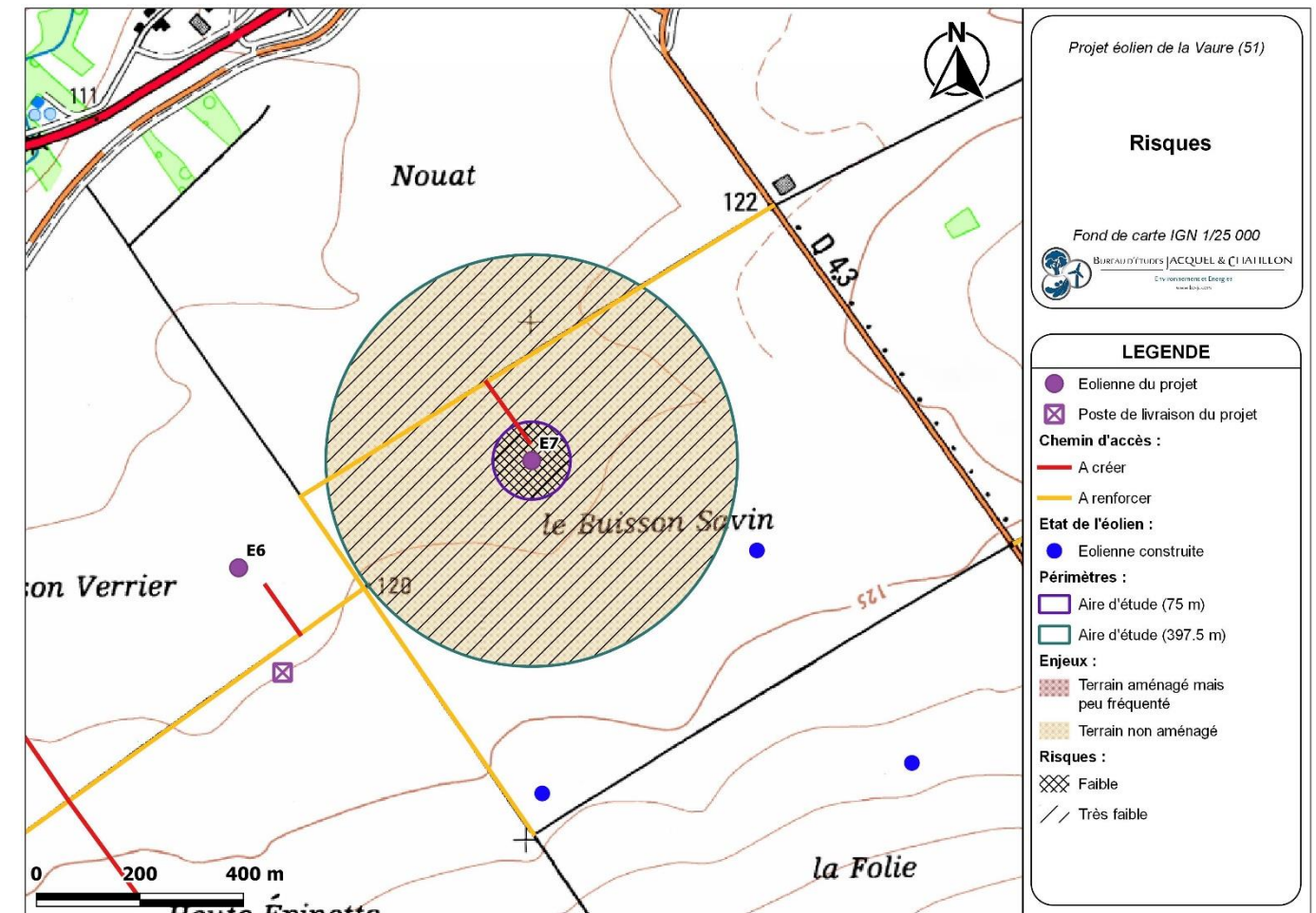

Carte 40 : Éolienne n°7 – Risques liés à la chute et à la projection de glace (Source : BE Jacquel et Chatillon)

Scénario	Zone d'effet	Intensité	Personnes permanentes comptées	Gravité	Probabilité	Niveau de risque
Chute de glace	Rayon de 75 m <i>(zone de survol des pales)</i>	Exposition modérée	< 1 personne	Gravité modérée	Classe « A »	Risque faible (acceptable)
Projection de glace	Rayon de 397,5 m <i>(1.5 x (H + 2 x R))</i>	Exposition modérée	< 1 personne	Gravité modérée	Classe « B »	Risque très faible (acceptable)

Tableau 23 : Éolienne n°7 – Risques liés à la chute et à la projection de glace (Source : d'après l'INERIS)

V.2.7. CARTOGRAPHIE DES RISQUES POUR L'ÉOLIENNE N°8

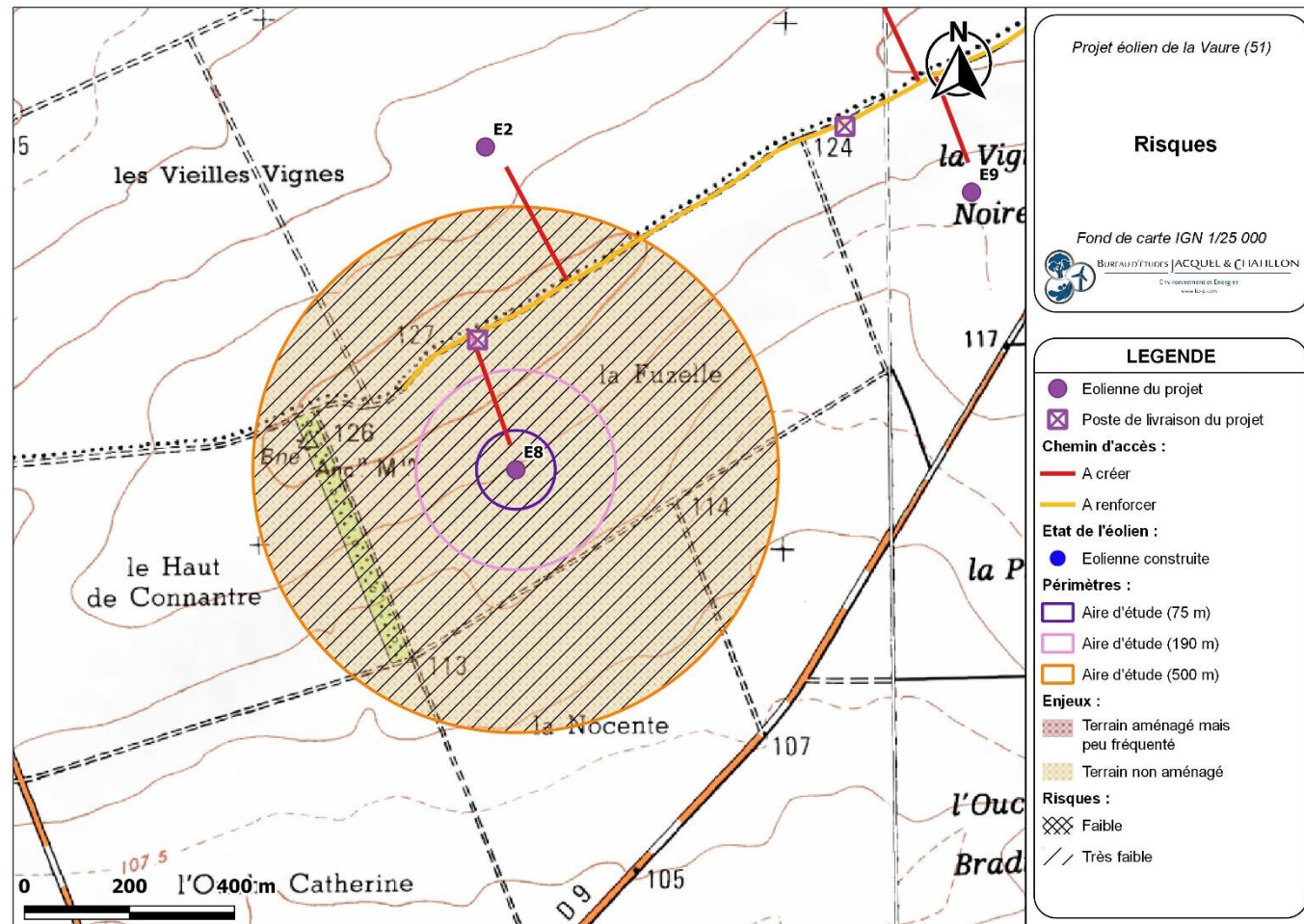

Carte 41 : Éolienne n°8 – Risques liés à l'effondrement de l'éolienne, à la chute d'élément de l'éolienne, et à la projection de pale ou de fragment de pale (Source : BE Jacquel et Chatillon)

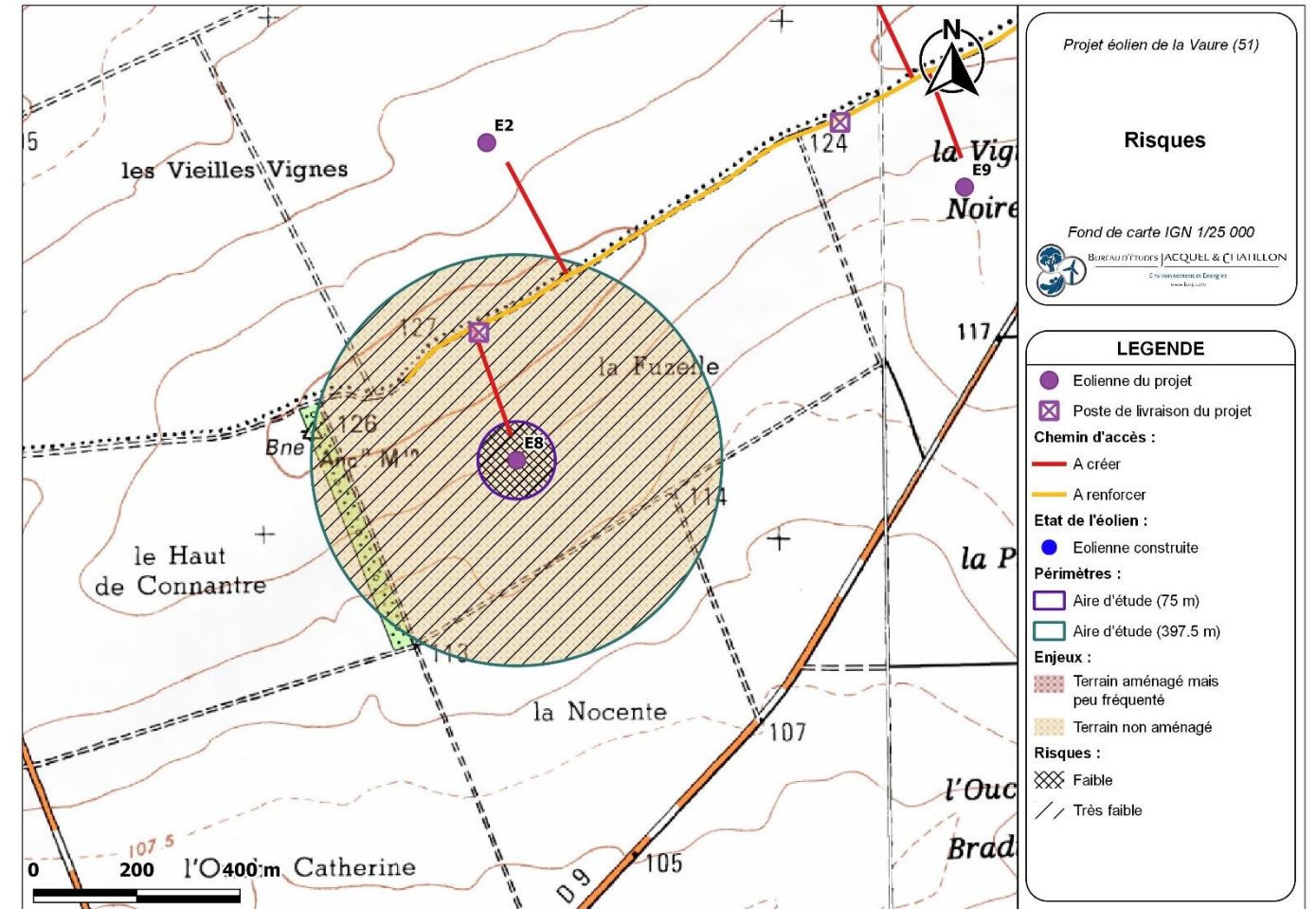

Carte 42 : Éolienne n°8 – Risques liés à la chute et à la projection de glace (Source : BE Jacquel et Chatillon)

Scénario	Zone d'effet	Intensité	Personnes permanentes comptées	Gravité	Probabilité	Niveau de risque
Effondrement de l'éolienne	Rayon de 190 m (hauteur totale de l'éolienne en bout de pale)	Exposition modérée	< 1 personne	Gravité modérée	Classe « D »	Risque très faible (acceptable)
Chute d'élément de l'éolienne	Rayon de 75 m (zone de survol des pales)	Exposition modérée	< 1 personne	Gravité modérée	Classe « C »	Risque très faible (acceptable)
Projection de pale ou de fragment de pale	Rayon de 500 m	Exposition modérée	< 1 personne	Gravité modérée	Classe « D »	Risque très faible (acceptable)

Tableau 24 : Éolienne n°8 – Risques liés à l'effondrement de l'éolienne, à la chute d'élément de l'éolienne, et à la projection de pale ou de fragment de pale (Source : d'après l'INERIS)

Scénario	Zone d'effet	Intensité	Personnes permanentes comptées	Gravité	Probabilité	Niveau de risque
Chute de glace	Rayon de 75 m (zone de survol des pales)	Exposition modérée	< 1 personne	Gravité modérée	Classe « A »	Risque faible (acceptable)
Projection de glace	Rayon de 397,5 m (1.5 x (H + 2 x R))	Exposition modérée	< 1 personne	Gravité modérée	Classe « B »	Risque très faible (acceptable)

Tableau 25 : Éolienne n°8 – Risques liés à la chute et à la projection de glace (Source : d'après l'INERIS)

V.2.8. CARTOGRAPHIE DES RISQUES POUR L'ÉOLIENNE N°9

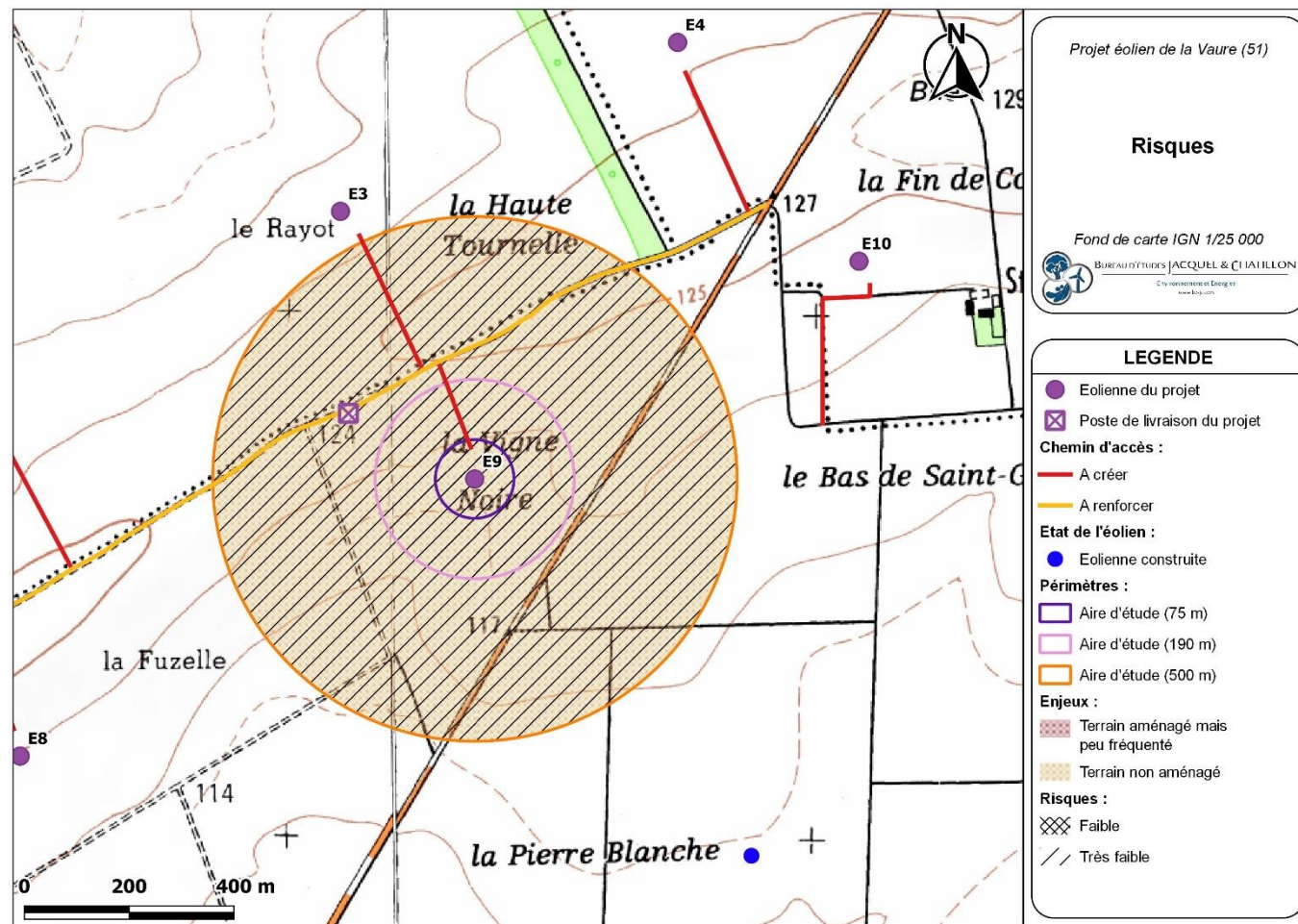

Carte 43 : Éolienne n°9 – Risques liés à l'effondrement de l'éolienne, à la chute d'élément de l'éolienne, et à la projection de pale ou de fragment de pale (Source : BE Jacquel et Chatillon)

Scénario	Zone d'effet	Intensité	Personnes permanentes comptées	Gravité	Probabilité	Niveau de risque
Effondrement de l'éolienne	Rayon de 190 m (hauteur totale de l'éolienne en bout de pale)	Exposition modérée	< 1 personne	Gravité modérée	Classe « D »	Risque très faible (acceptable)
Chute d'élément de l'éolienne	Rayon de 75 m (zone de survol des pales)	Exposition modérée	< 1 personne	Gravité modérée	Classe « C »	Risque très faible (acceptable)
Projection de pale ou de fragment de pale	Rayon de 500 m	Exposition modérée	< 1 personne	Gravité modérée	Classe « D »	Risque très faible (acceptable)

Tableau 26 : Éolienne n°9 – Risques liés à l'effondrement de l'éolienne, à la chute d'élément de l'éolienne, et à la projection de pale ou de fragment de pale (Source : d'après l'INERIS)

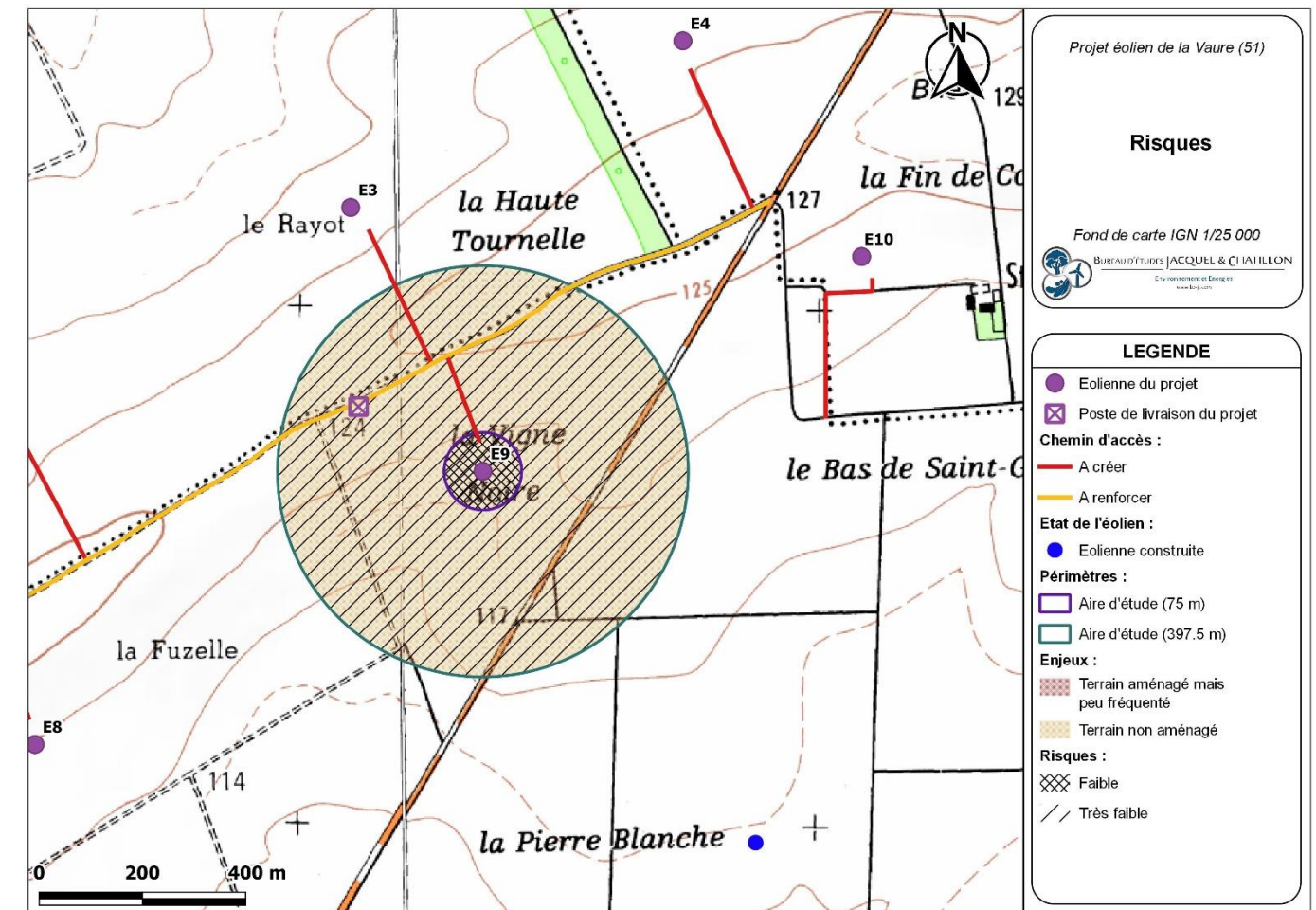

Carte 44 : Éolienne n°9 – Risques liés à la chute et à la projection de glace (Source : BE Jacquel et Chatillon)

Scénario	Zone d'effet	Intensité	Personnes permanentes comptées	Gravité	Probabilité	Niveau de risque
Chute de glace	Rayon de 75 m (zone de survol des pales)	Exposition modérée	< 1 personne	Gravité modérée	Classe « A »	Risque faible (acceptable)
Projection de glace	Rayon de 397,5 m (1.5 x (H + 2 x R))	Exposition modérée	< 1 personne	Gravité modérée	Classe « B »	Risque très faible (acceptable)

Tableau 27 : Éolienne n°9 – Risques liés à la chute et à la projection de glace (Source : d'après l'INERIS)



V.2.9. CARTOGRAPHIE DES RISQUES POUR L'ÉOLIENNE N°10

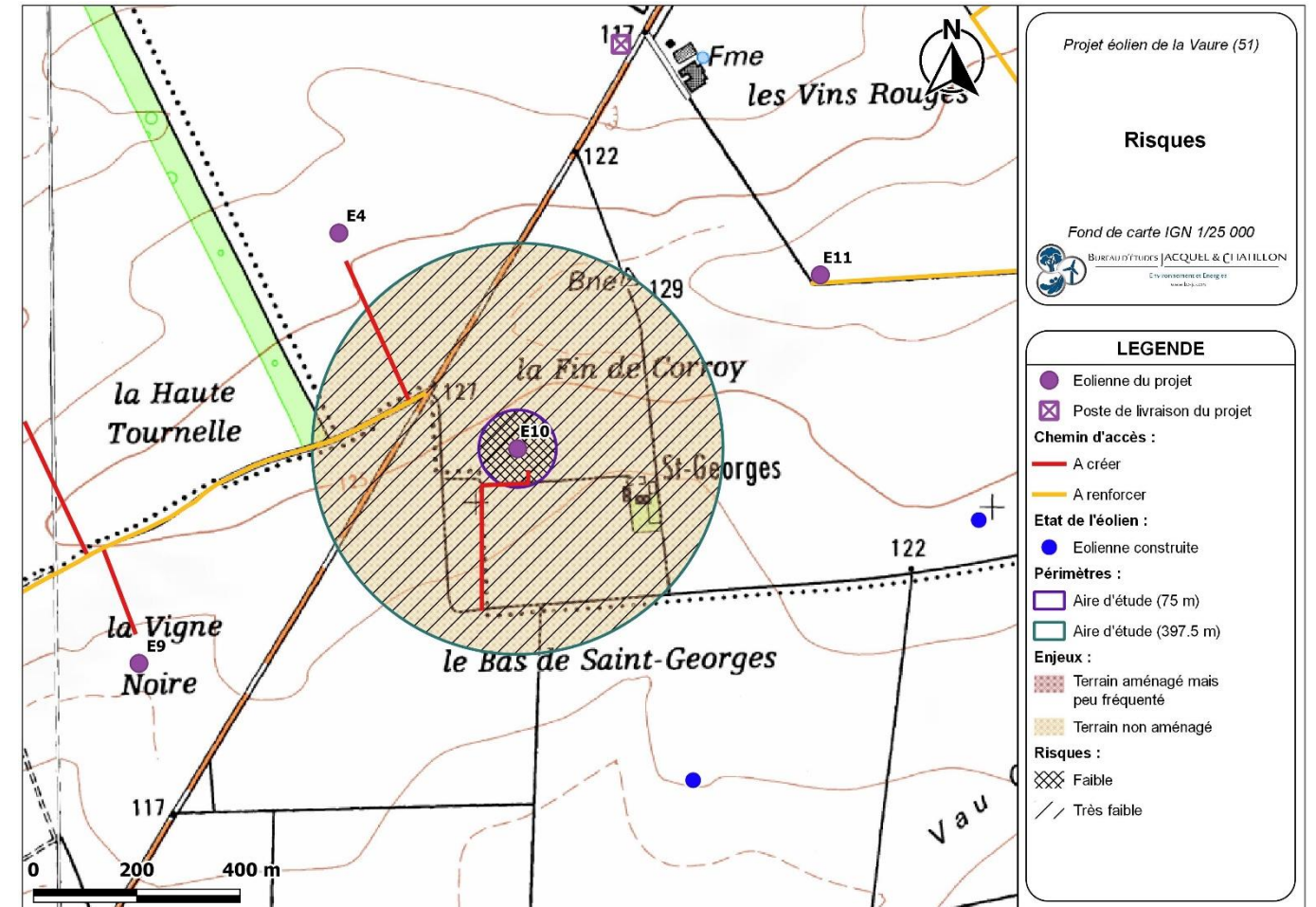
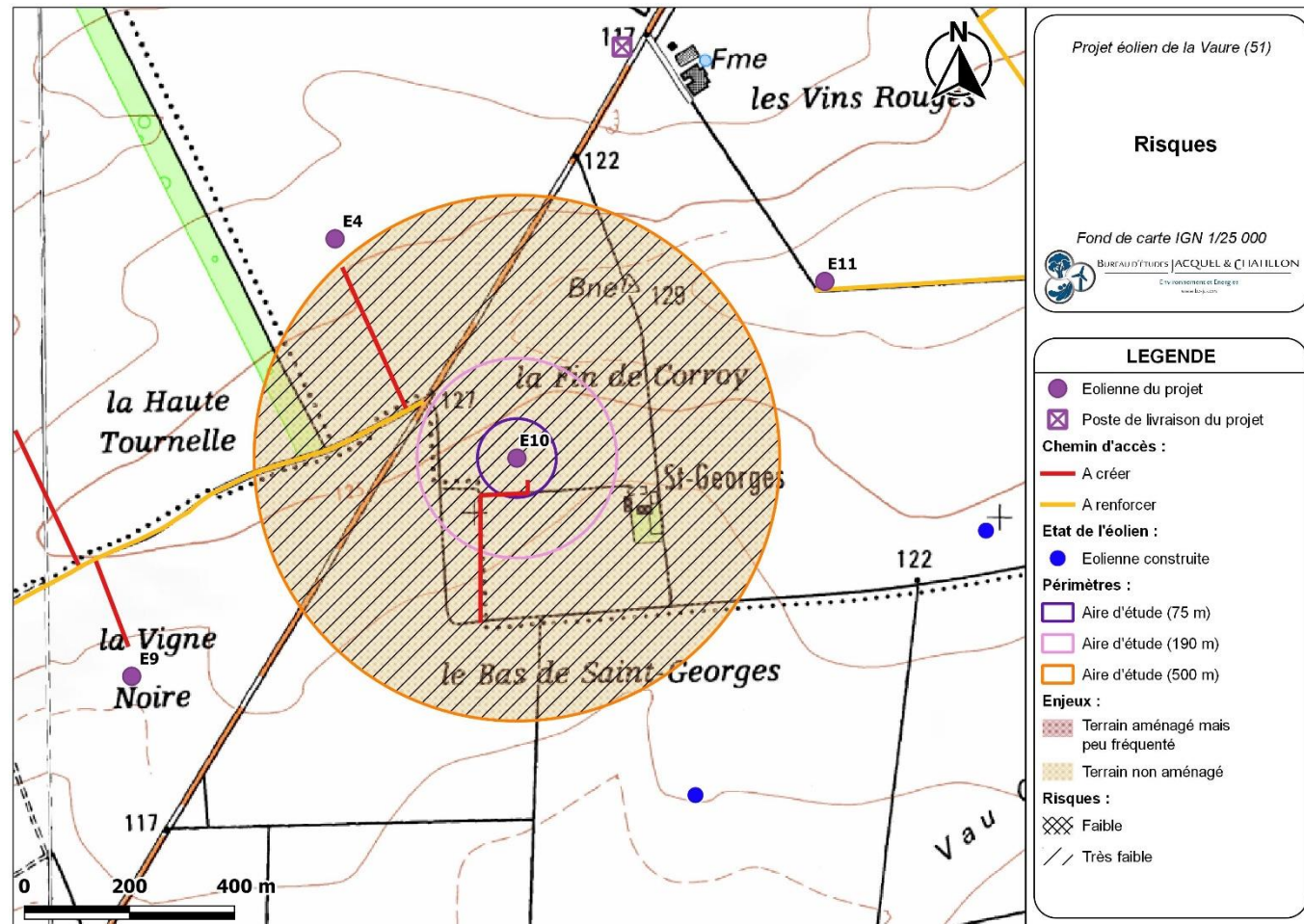

Carte 45 : Éolienne n°10 – Risques liés à l'effondrement de l'éolienne, à la chute d'élément de l'éolienne, et à la projection de pale ou de fragment de pale (Source : BE Jacquiel et Chatillon)

Carte 46 : Éolienne n°10 – Risques liés à la chute et à la projection de glace (Source : BE Jacquiel et Chatillon)

Scénario	Zone d'effet	Intensité	Personnes permanentes comptées	Gravité	Probabilité	Niveau de risque
Effondrement de l'éolienne	Rayon de 190 m <i>(hauteur totale de l'éolienne en bout de pale)</i>	Exposition modérée	< 1 personne	Gravité modérée	Classe « D »	Risque très faible (acceptable)
Chute d'élément de l'éolienne	Rayon de 75 m <i>(zone de survol des pales)</i>	Exposition modérée	< 1 personne	Gravité modérée	Classe « C »	Risque très faible (acceptable)
Projection de pale ou de fragment de pale	Rayon de 500 m	Exposition modérée	< 1 personne	Gravité modérée	Classe « D »	Risque très faible (acceptable)

Tableau 28 : Éolienne n°10 – Risques liés à l'effondrement de l'éolienne, à la chute d'élément de l'éolienne, et à la projection de pale ou de fragment de pale (Source : d'après l'INERIS)

Scénario	Zone d'effet	Intensité	Personnes permanentes comptées	Gravité	Probabilité	Niveau de risque
Chute de glace	Rayon de 75 m <i>(zone de survol des pales)</i>	Exposition modérée	< 1 personne	Gravité modérée	Classe « A »	Risque faible (acceptable)
Projection de glace	Rayon de 397,5 m <i>(1.5 x (H + 2 x R))</i>	Exposition modérée	< 1 personne	Gravité modérée	Classe « B »	Risque très faible (acceptable)

Tableau 29 : Éolienne n°10 – Risques liés à la chute et à la projection de glace (Source : d'après l'INERIS)

V.2.10. CARTOGRAPHIE DES RISQUES POUR L'ÉOLIENNE N°11

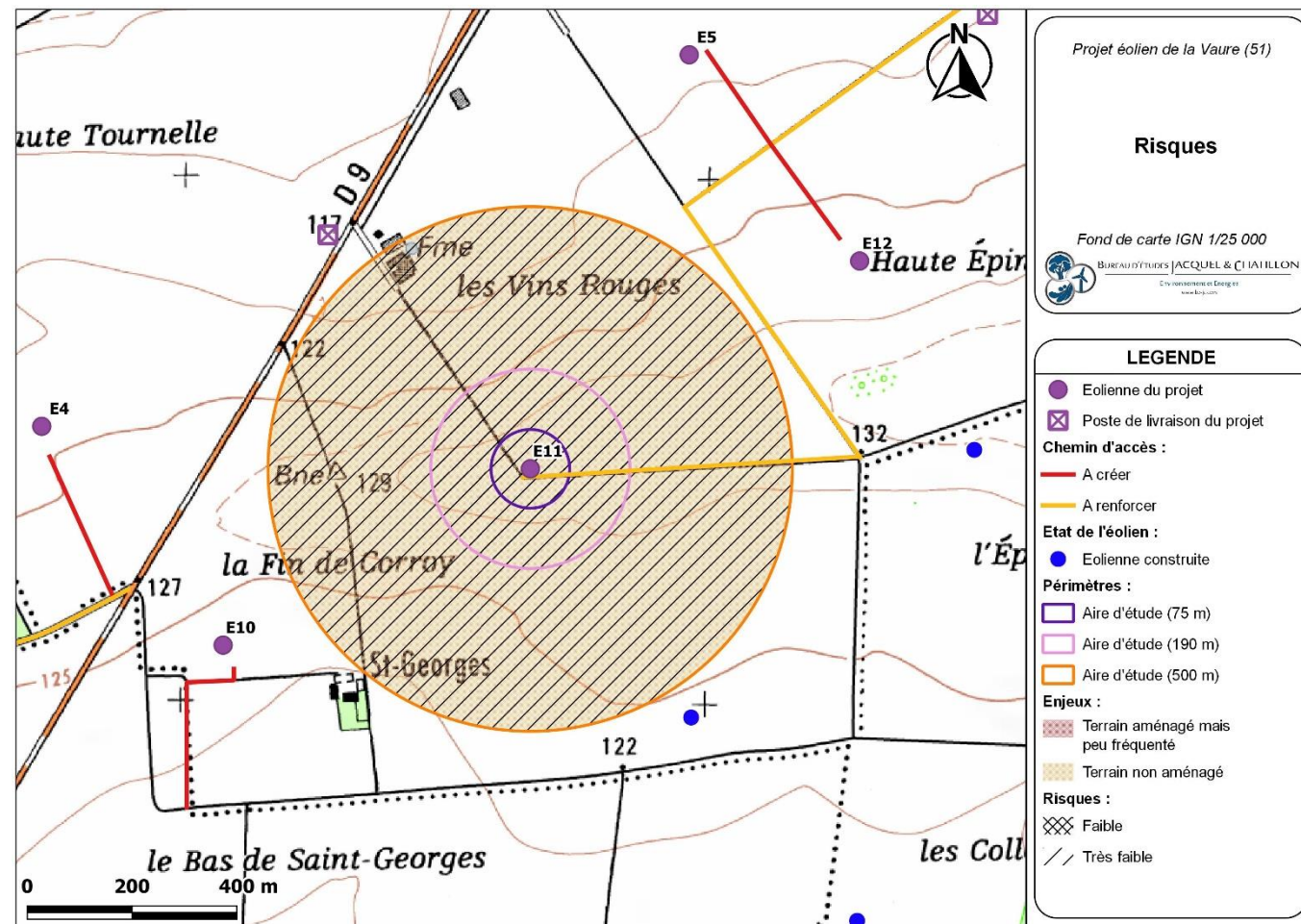

Carte 47 : Éolienne n°11 – Risques liés à l'effondrement de l'éolienne, à la chute d'élément de l'éolienne, et à la projection de pale ou de fragment de pale (Source : BE Jacquel et Chatillon)

Scénario	Zone d'effet	Intensité	Personnes permanentes comptées	Gravité	Probabilité	Niveau de risque
Effondrement de l'éolienne	Rayon de 190 m (hauteur totale de l'éolienne en bout de pale)	Exposition modérée	< 1 personne	Gravité modérée	Classe « D »	Risque très faible (acceptable)
Chute d'élément de l'éolienne	Rayon de 75 m (zone de survol des pales)	Exposition modérée	< 1 personne	Gravité modérée	Classe « C »	Risque très faible (acceptable)
Projection de pale ou de fragment de pale	Rayon de 500 m	Exposition modérée	< 1 personne	Gravité modérée	Classe « D »	Risque très faible (acceptable)

Tableau 30 : Éolienne n°11 – Risques liés à l'effondrement de l'éolienne, à la chute d'élément de l'éolienne, et à la projection de pale ou de fragment de pale (Source : d'après l'INERIS)

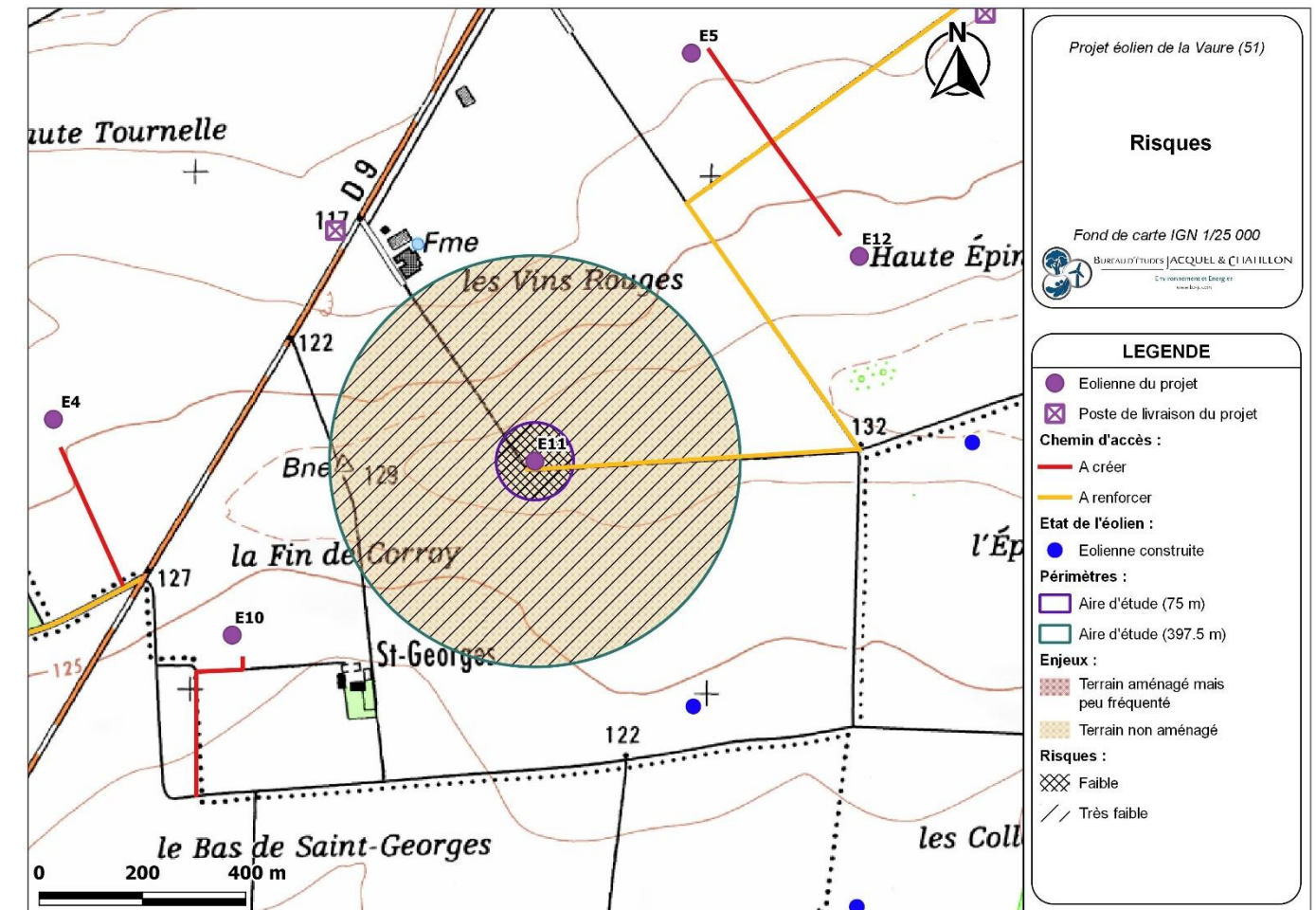

Carte 48 : Éolienne n°11 – Risques liés à la chute et à la projection de glace (Source : BE Jacquel et Chatillon)

Scénario	Zone d'effet	Intensité	Personnes permanentes comptées	Gravité	Probabilité	Niveau de risque
Chute de glace	Rayon de 75 m (zone de survol des pales)	Exposition modérée	< 1 personne	Gravité modérée	Classe « A »	Risque faible (acceptable)
Projection de glace	Rayon de 397,5 m (1.5 x (H + 2 x R))	Exposition modérée	< 1 personne	Gravité modérée	Classe « B »	Risque très faible (acceptable)

Tableau 31 : Éolienne n°11 – Risques liés à la chute et à la projection de glace (Source : d'après l'INERIS)

V.2.11. CARTOGRAPHIE DES RISQUES POUR L'ÉOLIENNE N°12

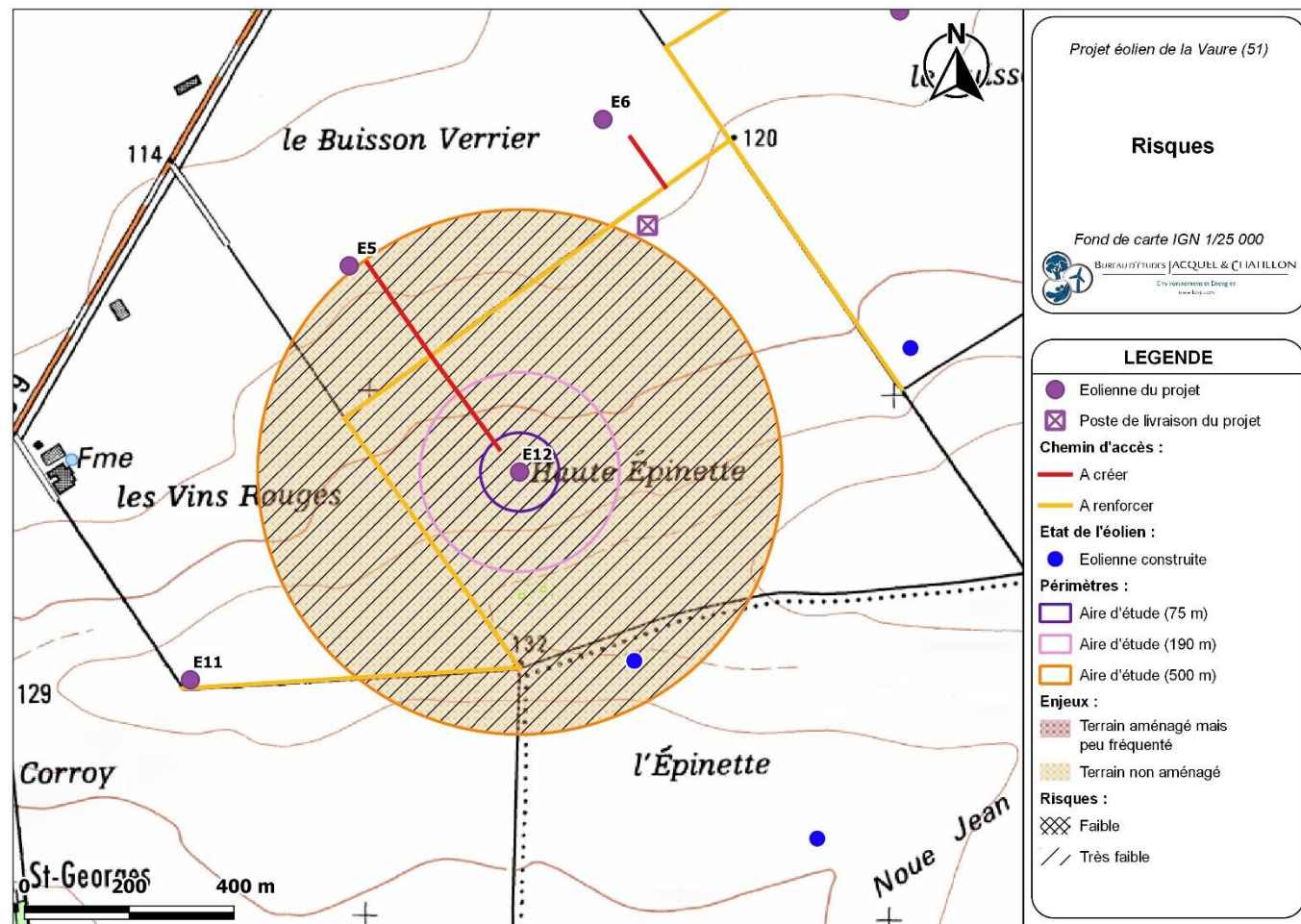

Carte 49 : Éolienne n°12 – Risques liés à l'effondrement de l'éolienne, à la chute d'élément de l'éolienne, et à la projection de pale ou de fragment de pale (Source : BE Jacquiel et Chatillon)

Scénario	Zone d'effet	Intensité	Personnes permanentes comptées	Gravité	Probabilité	Niveau de risque
Effondrement de l'éolienne	Rayon de 190 m <i>(hauteur totale de l'éolienne en bout de pale)</i>	Exposition modérée	< 1 personne	Gravité modérée	Classe « D »	Risque très faible (acceptable)
Chute d'élément de l'éolienne	Rayon de 75 m <i>(zone de survol des pales)</i>	Exposition modérée	< 1 personne	Gravité modérée	Classe « C »	Risque très faible (acceptable)
Projection de pale ou de fragment de pale	Rayon de 500 m	Exposition modérée	< 1 personne	Gravité modérée	Classe « D »	Risque très faible (acceptable)

Tableau 32 : Éolienne n°12 – Risques liés à l'effondrement de l'éolienne, à la chute d'élément de l'éolienne, et à la projection de pale ou de fragment de pale (Source : d'après l'INERIS)

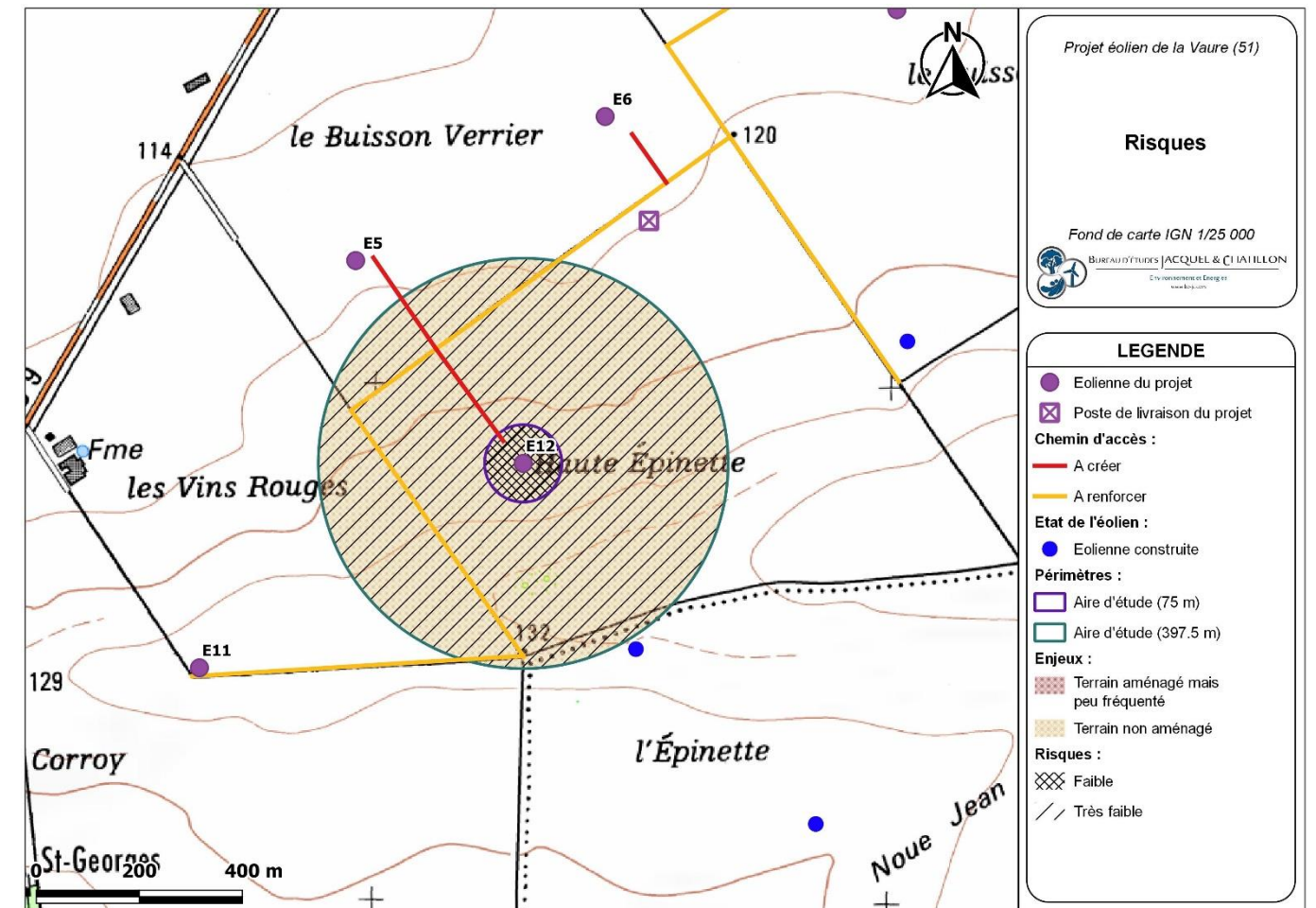

Carte 50 : Éolienne n°12 – Risques liés à la chute et à la projection de glace (Source : BE Jacquiel et Chatillon)

Scénario	Zone d'effet	Intensité	Personnes permanentes comptées	Gravité	Probabilité	Niveau de risque
Chute de glace	Rayon de 75 m <i>(zone de survol des pales)</i>	Exposition modérée	< 1 personne	Gravité modérée	Classe « A »	Risque faible (acceptable)
Projection de glace	Rayon de 397,5 m <i>(1.5 x (H + 2 x R))</i>	Exposition modérée	< 1 personne	Gravité modérée	Classe « B »	Risque très faible (acceptable)

Tableau 33 : Éolienne n°12 – Risques liés à la chute et à la projection de glace (Source : d'après l'INERIS)

V.2.12. CARTOGRAPHIE DES RISQUES POUR L'ÉOLIENNE N°13

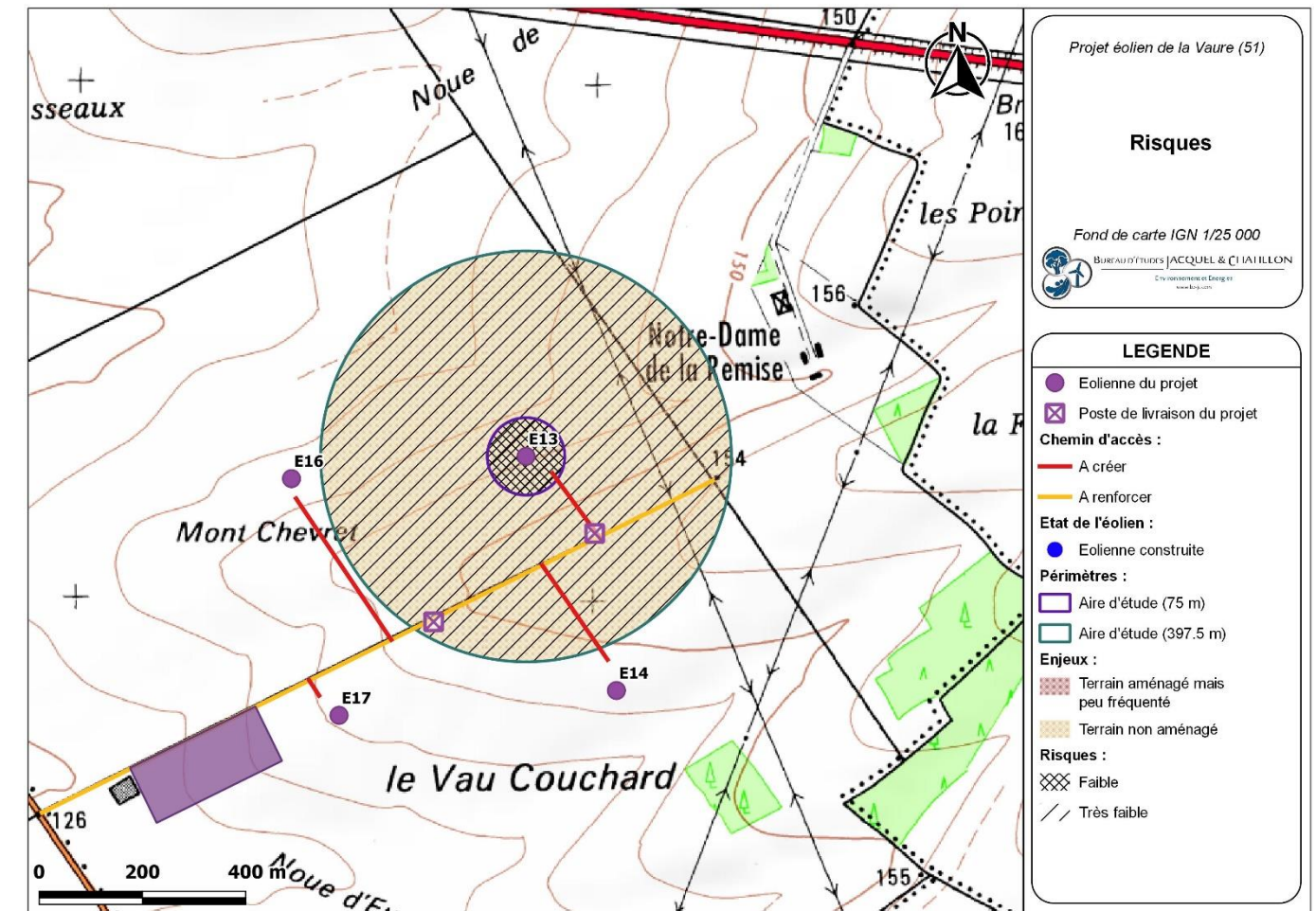
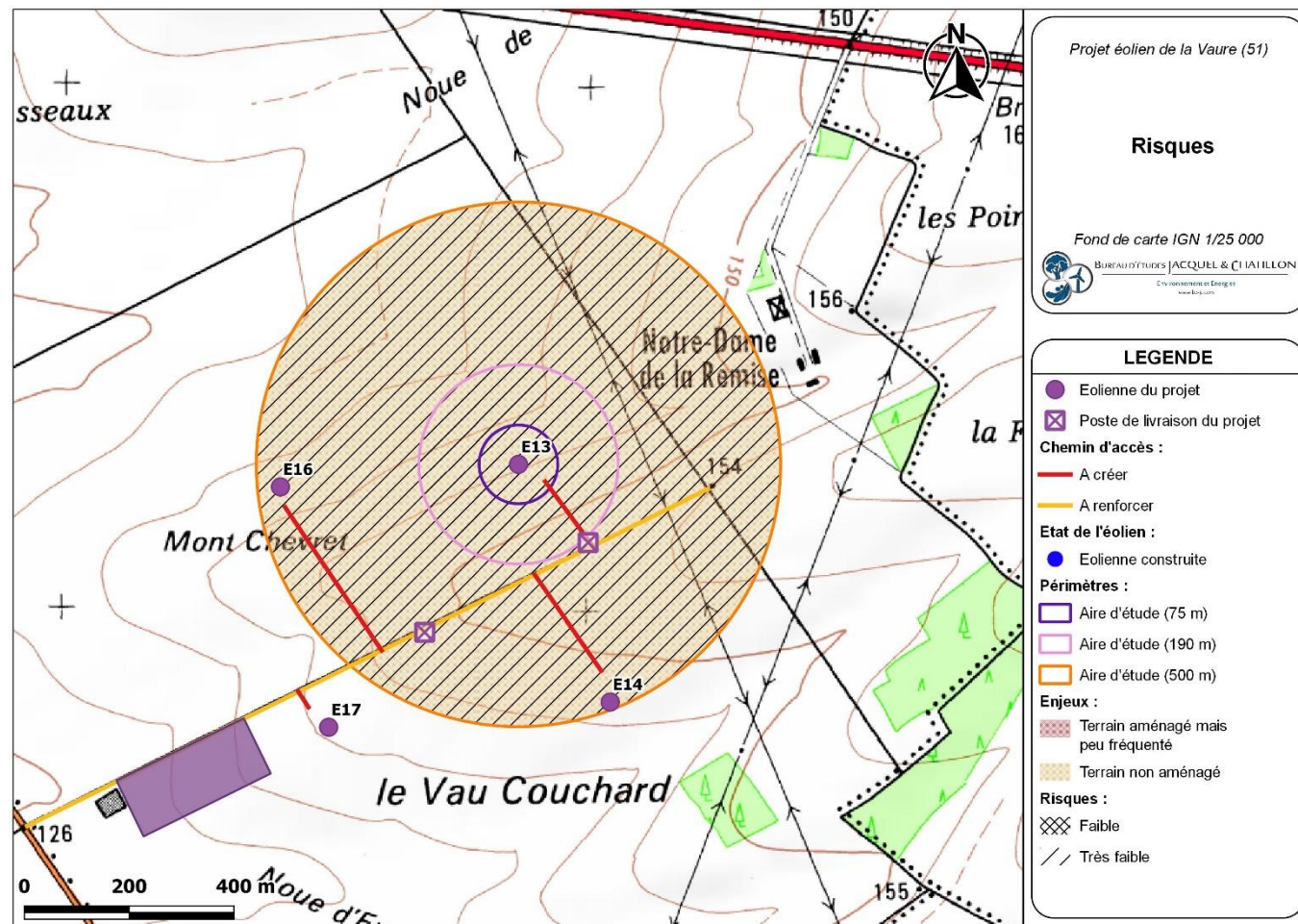

Carte 51 : Éolienne n°13 – Risques liés à l'effondrement de l'éolienne, à la chute d'élément de l'éolienne, et à la projection de pale ou de fragment de pale (Source : BE Jacquel et Chatillon)

Carte 52 : Éolienne n°13 – Risques liés à la chute et à la projection de glace (Source : BE Jacquel et Chatillon)

Scénario	Zone d'effet	Intensité	Personnes permanentes comptées	Gravité	Probabilité	Niveau de risque
Effondrement de l'éolienne	Rayon de 190 m (hauteur totale de l'éolienne en bout de pale)	Exposition modérée	< 1 personne	Gravité modérée	Classe « D »	Risque très faible (acceptable)
Chute d'élément de l'éolienne	Rayon de 75 m (zone de survol des pales)	Exposition modérée	< 1 personne	Gravité modérée	Classe « C »	Risque très faible (acceptable)
Projection de pale ou de fragment de pale	Rayon de 500 m	Exposition modérée	< 1 personne	Gravité modérée	Classe « D »	Risque très faible (acceptable)

Tableau 34 : Éolienne n°13 – Risques liés à l'effondrement de l'éolienne, à la chute d'élément de l'éolienne, et à la projection de pale ou de fragment de pale (Source : d'après l'INERIS)

Scénario	Zone d'effet	Intensité	Personnes permanentes comptées	Gravité	Probabilité	Niveau de risque
Chute de glace	Rayon de 75 m (zone de survol des pales)	Exposition modérée	< 1 personne	Gravité modérée	Classe « A »	Risque faible (acceptable)
Projection de glace	Rayon de 397,5 m ( $1.5 \times (H + 2 \times R)$ )	Exposition modérée	< 1 personne	Gravité modérée	Classe « B »	Risque très faible (acceptable)

Tableau 35 : Éolienne n°13 – Risques liés à la chute et à la projection de glace (Source : d'après l'INERIS)

V.2.13. CARTOGRAPHIE DES RISQUES POUR L'ÉOLIENNE N°14

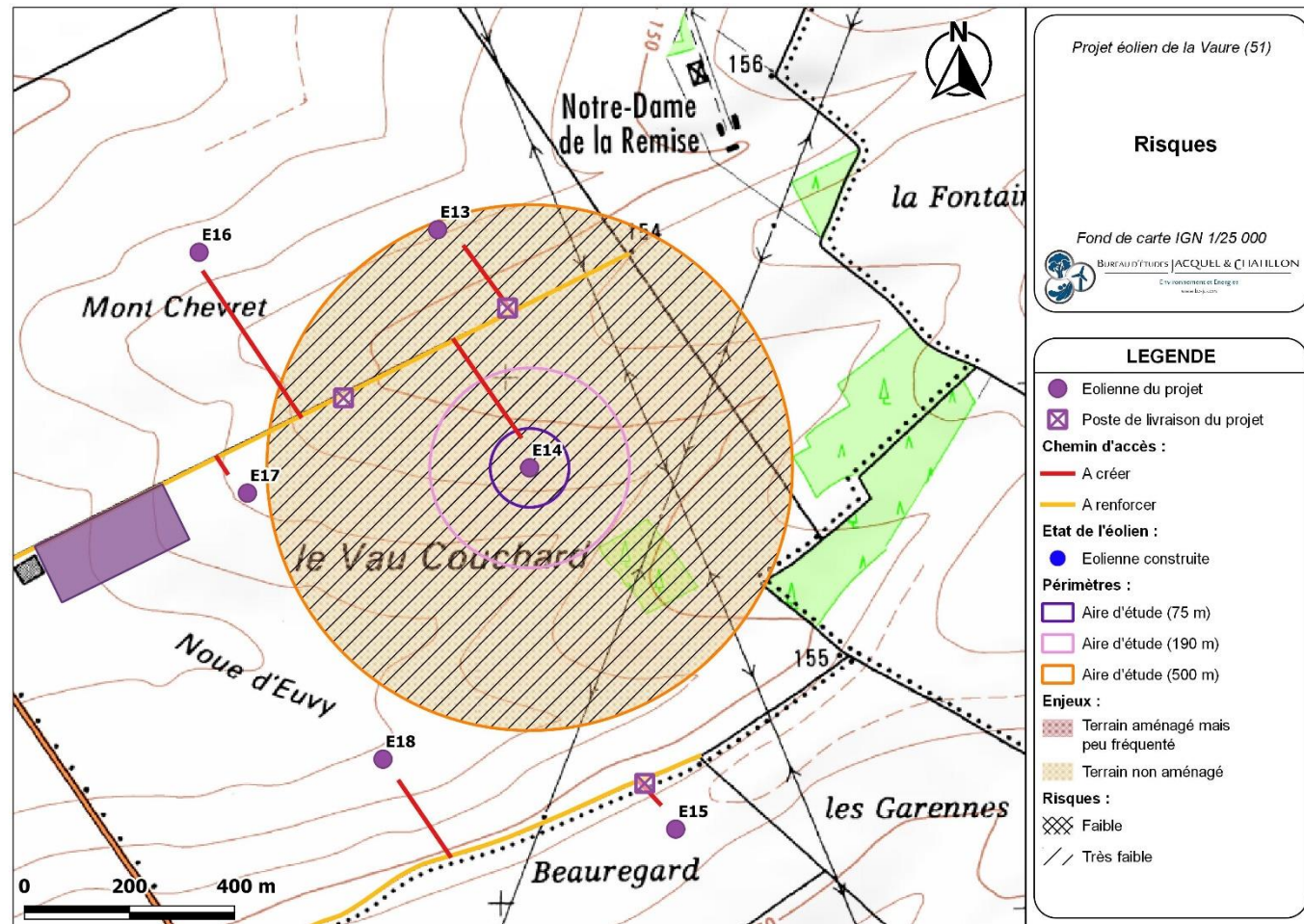

Carte 53 : Éolienne n°14 – Risques liés à l'effondrement de l'éolienne, à la chute d'élément de l'éolienne, et à la projection de pale ou de fragment de pale (Source : BE Jacquiel et Chatillon)

Scénario	Zone d'effet	Intensité	Personnes permanentes comptées	Gravité	Probabilité	Niveau de risque
Effondrement de l'éolienne	Rayon de 190 m <i>(hauteur totale de l'éolienne en bout de pale)</i>	Exposition modérée	< 1 personne	Gravité modérée	Classe « D »	Risque très faible (acceptable)
Chute d'élément de l'éolienne	Rayon de 75 m <i>(zone de survol des pales)</i>	Exposition modérée	< 1 personne	Gravité modérée	Classe « C »	Risque très faible (acceptable)
Projection de pale ou de fragment de pale	Rayon de 500 m	Exposition modérée	< 1 personne	Gravité modérée	Classe « D »	Risque très faible (acceptable)

Tableau 36 : Éolienne n°14 – Risques liés à l'effondrement de l'éolienne, à la chute d'élément de l'éolienne, et à la projection de pale ou de fragment de pale (Source : d'après l'INERIS)

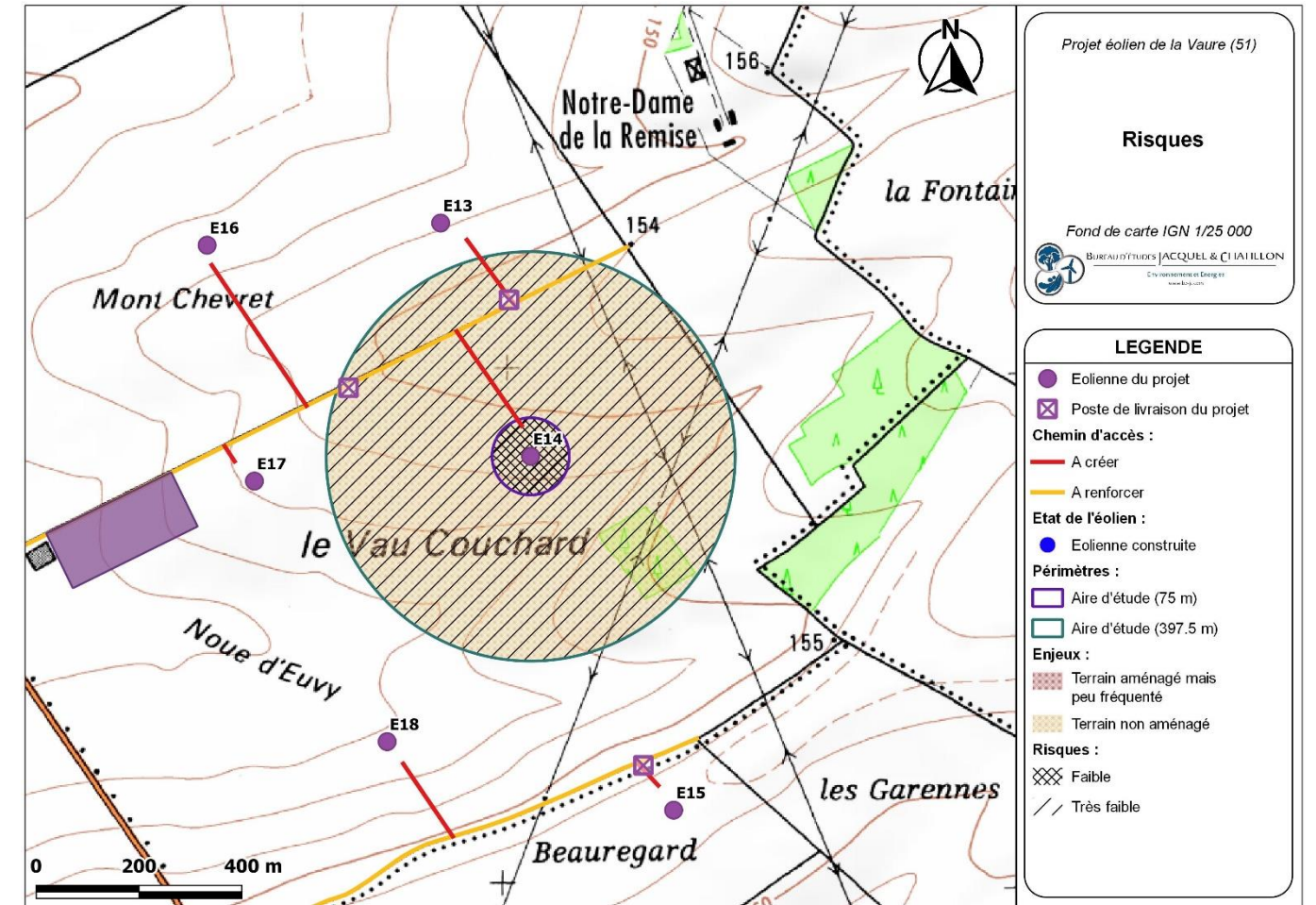

Carte 54 : Éolienne n°14 – Risques liés à la chute et à la projection de glace (Source : BE Jacquiel et Chatillon)

Scénario	Zone d'effet	Intensité	Personnes permanentes comptées	Gravité	Probabilité	Niveau de risque
Chute de glace	Rayon de 75 m <i>(zone de survol des pales)</i>	Exposition modérée	< 1 personne	Gravité modérée	Classe « A »	Risque faible (acceptable)
Projection de glace	Rayon de 397,5 m <i>(1.5 x (H + 2 x R))</i>	Exposition modérée	< 1 personne	Gravité modérée	Classe « B »	Risque très faible (acceptable)

Tableau 37 : Éolienne n°14 – Risques liés à la chute et à la projection de glace (Source : d'après l'INERIS)

V.2.14. CARTOGRAPHIE DES RISQUES POUR L'ÉOLIENNE N°15

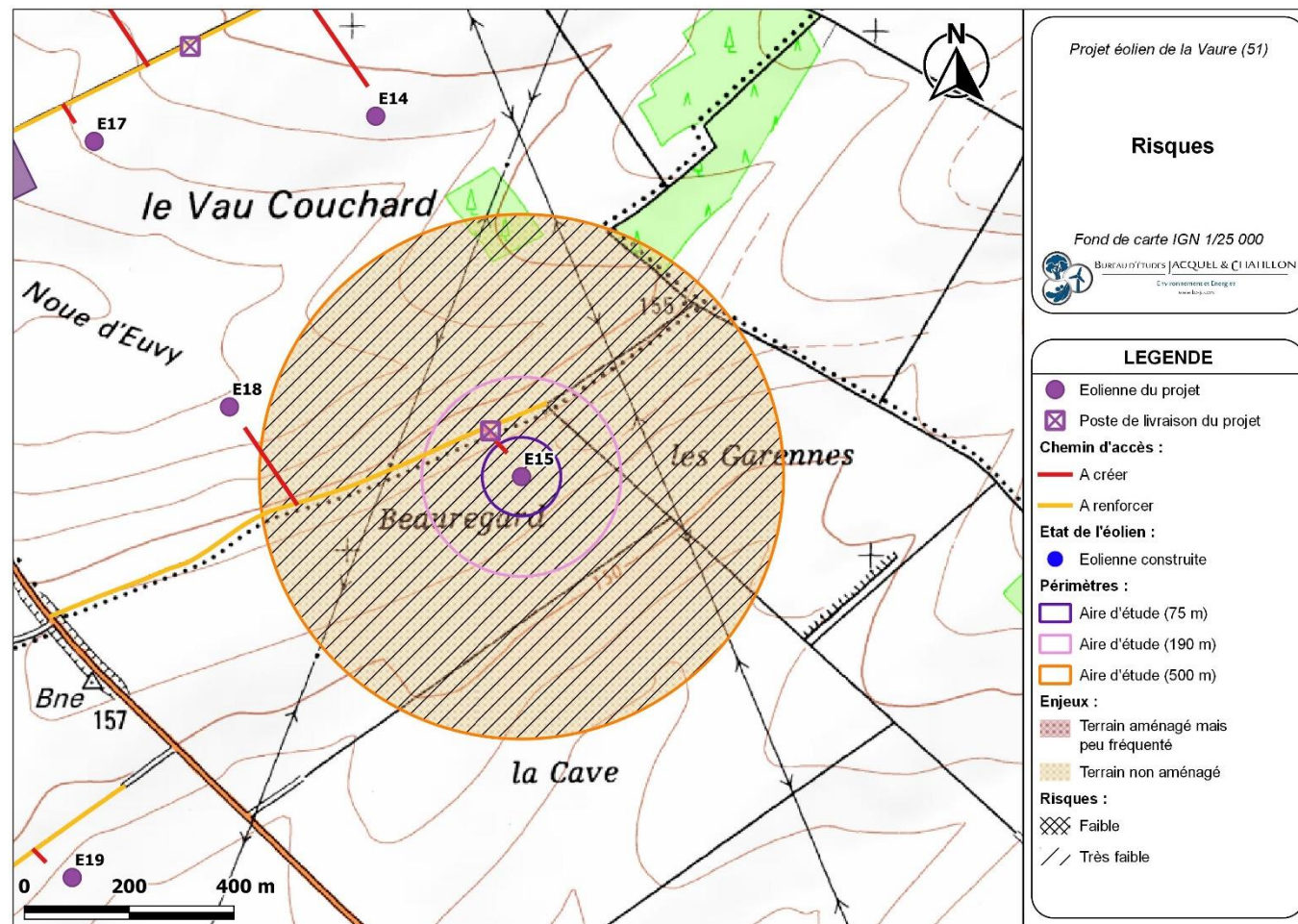

Carte 55 : Éolienne n°15 – Risques liés à l'effondrement de l'éolienne, à la chute d'élément de l'éolienne, et à la projection de pale ou de fragment de pale (Source : BE Jacquel et Chatillon)

Scénario	Zone d'effet	Intensité	Personnes permanentes comptées	Gravité	Probabilité	Niveau de risque
Effondrement de l'éolienne	Rayon de 190 m <i>(hauteur totale de l'éolienne en bout de pale)</i>	Exposition modérée	< 1 personne	Gravité modérée	Classe « D »	Risque très faible (acceptable)
Chute d'élément de l'éolienne	Rayon de 75 m <i>(zone de survol des pales)</i>	Exposition modérée	< 1 personne	Gravité modérée	Classe « C »	Risque très faible (acceptable)
Projection de pale ou de fragment de pale	Rayon de 500 m	Exposition modérée	< 1 personne	Gravité modérée	Classe « D »	Risque très faible (acceptable)

Tableau 38 : Éolienne n°15 – Risques liés à l'effondrement de l'éolienne, à la chute d'élément de l'éolienne, et à la projection de pale ou de fragment de pale (Source : d'après l'INERIS)

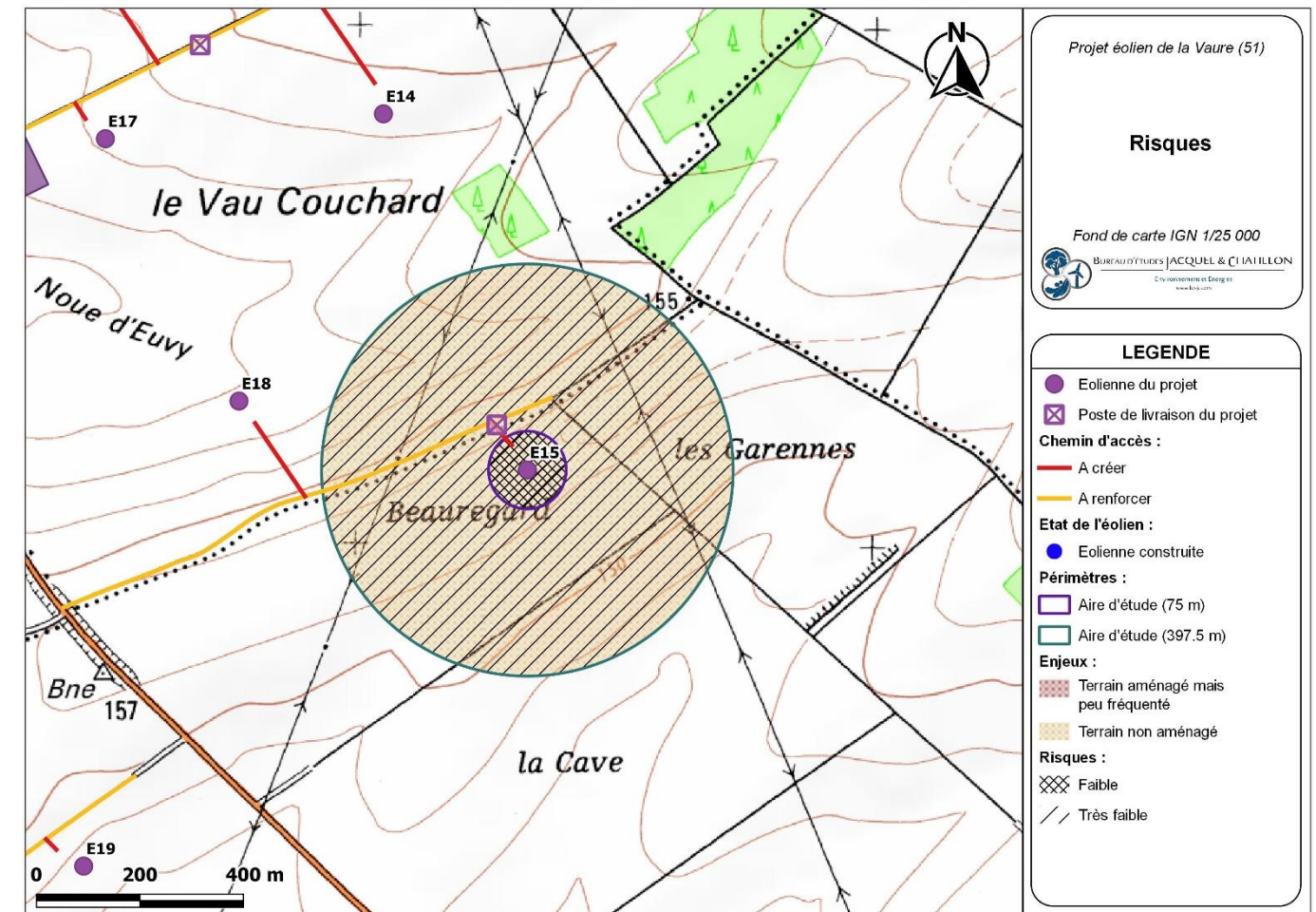

Carte 56 : Éolienne n°15 – Risques liés à la chute et à la projection de glace (Source : BE Jacquel et Chatillon)

Scénario	Zone d'effet	Intensité	Personnes permanentes comptées	Gravité	Probabilité	Niveau de risque
Chute de glace	Rayon de 75 m <i>(zone de survol des pales)</i>	Exposition modérée	< 1 personne	Gravité modérée	Classe « A »	Risque faible (acceptable)
Projection de glace	Rayon de 397,5 m <i>(1.5 x (H + 2 x R))</i>	Exposition modérée	< 1 personne	Gravité modérée	Classe « B »	Risque très faible (acceptable)

Tableau 39 : Éolienne n°15 – Risques liés à la chute et à la projection de glace (Source : d'après l'INERIS)

V.2.15. CARTOGRAPHIE DES RISQUES POUR L'ÉOLIENNE N°16

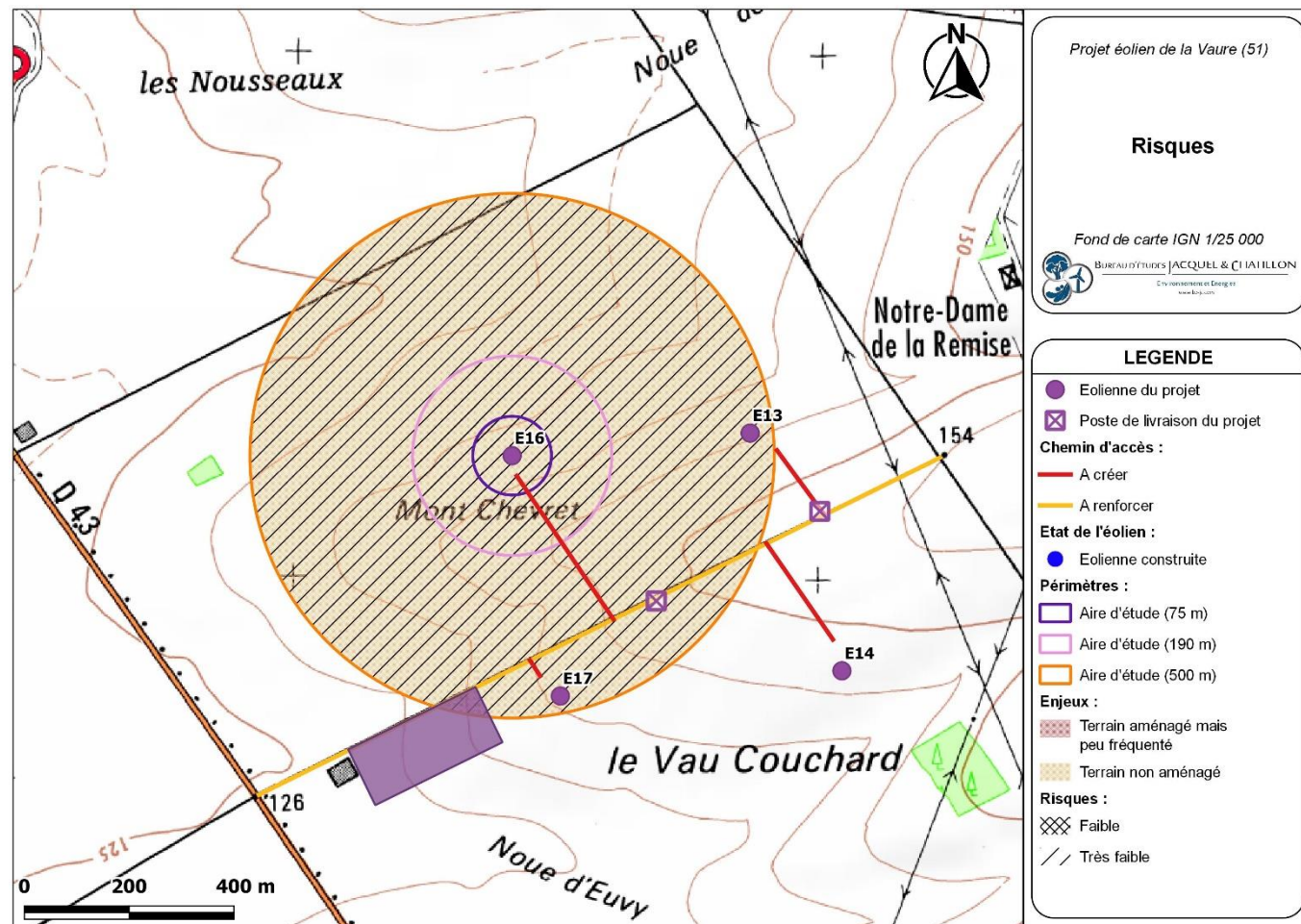

Carte 57 : Éolienne n°16 – Risques liés à l'effondrement de l'éolienne, à la chute d'élément de l'éolienne, et à la projection de pale ou de fragment de pale (Source : BE Jacquiel et Chatillon)

Scénario	Zone d'effet	Intensité	Personnes permanentes comptées	Gravité	Probabilité	Niveau de risque
Effondrement de l'éolienne	Rayon de 190 m <i>(hauteur totale de l'éolienne en bout de pale)</i>	Exposition modérée	< 1 personne	Gravité modérée	Classe « D »	Risque très faible (acceptable)
Chute d'élément de l'éolienne	Rayon de 75 m <i>(zone de survol des pales)</i>	Exposition modérée	< 1 personne	Gravité modérée	Classe « C »	Risque très faible (acceptable)
Projection de pale ou de fragment de pale	Rayon de 500 m	Exposition modérée	< 1 personne	Gravité modérée	Classe « D »	Risque très faible (acceptable)

Tableau 40 : Éolienne n°16 – Risques liés à l'effondrement de l'éolienne, à la chute d'élément de l'éolienne, et à la projection de pale ou de fragment de pale (Source : d'après l'INERIS)

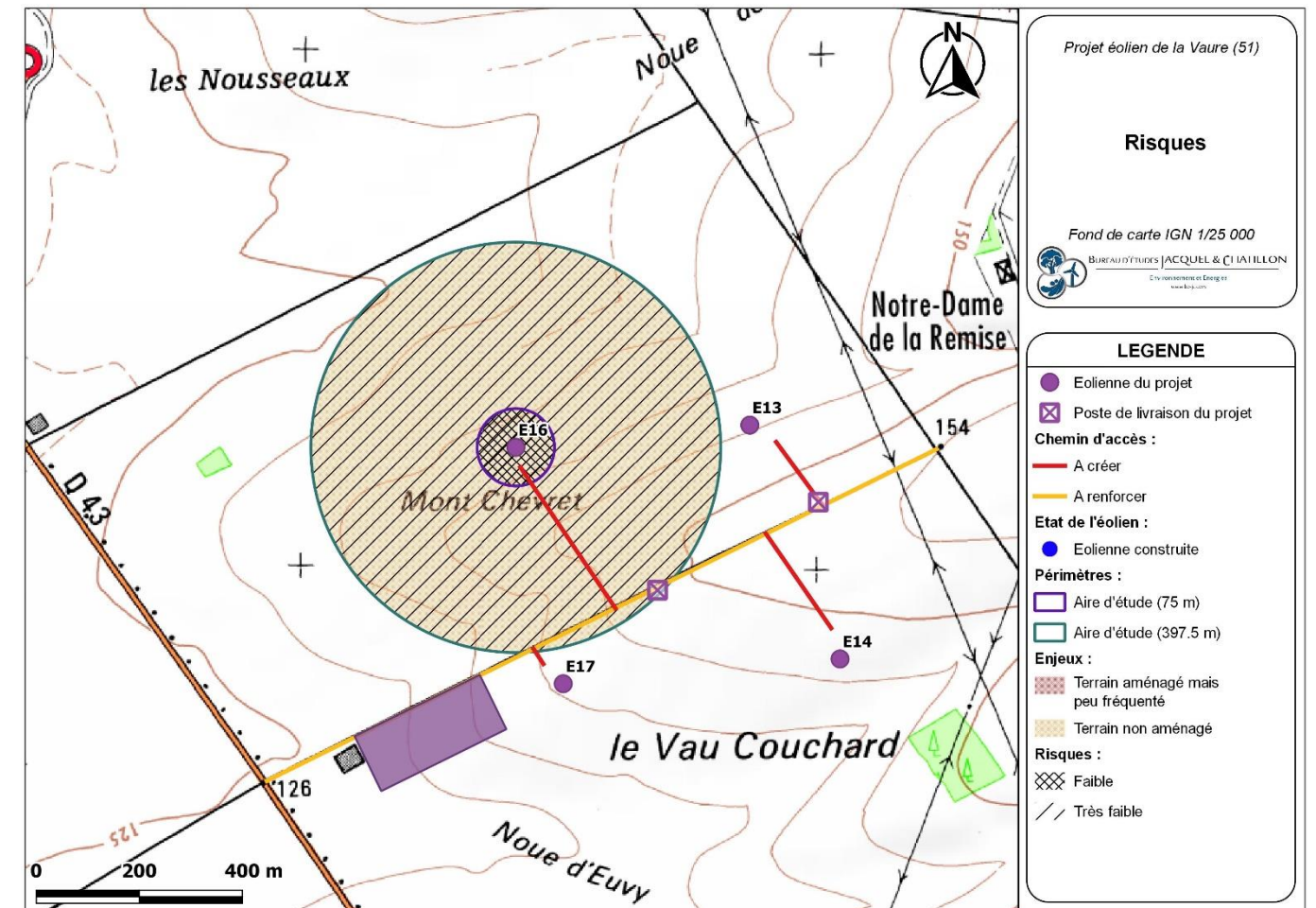

Carte 58 : Éolienne n°16 – Risques liés à la chute et à la projection de glace (Source : BE Jacquiel et Chatillon)

Scénario	Zone d'effet	Intensité	Personnes permanentes comptées	Gravité	Probabilité	Niveau de risque
Chute de glace	Rayon de 75 m <i>(zone de survol des pales)</i>	Exposition modérée	< 1 personne	Gravité modérée	Classe « A »	Risque faible (acceptable)
Projection de glace	Rayon de 397,5 m <i>(1.5 x (H + 2 x R))</i>	Exposition modérée	< 1 personne	Gravité modérée	Classe « B »	Risque très faible (acceptable)

Tableau 41 : Éolienne n°16 – Risques liés à la chute et à la projection de glace (Source : d'après l'INERIS)

V.2.16. CARTOGRAPHIE DES RISQUES POUR L'ÉOLIENNE N°17

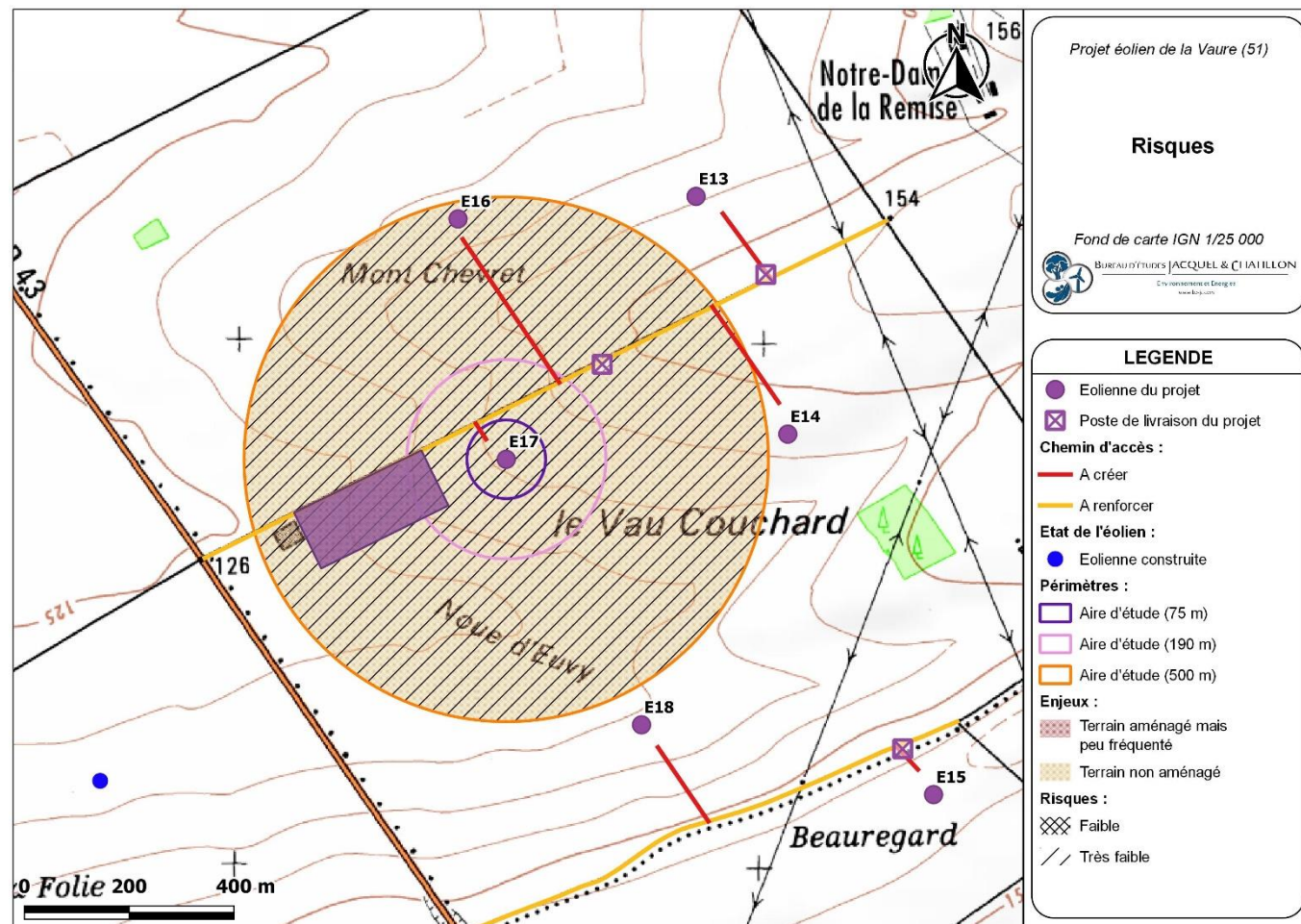

Carte 59 : Éolienne n°17 – Risques liés à l'effondrement de l'éolienne, à la chute d'élément de l'éolienne, et à la projection de pale ou de fragment de pale (Source : BE Jacquel et Chatillon)

Scénario	Zone d'effet	Intensité	Personnes permanentes comptées	Gravité	Probabilité	Niveau de risque
Effondrement de l'éolienne	Rayon de 190 m (hauteur totale de l'éolienne en bout de pale)	Exposition modérée	< 1 personne	Gravité modérée	Classe « D »	Risque très faible (acceptable)
Chute d'élément de l'éolienne	Rayon de 75 m (zone de survol des pales)	Exposition modérée	< 1 personne	Gravité modérée	Classe « C »	Risque très faible (acceptable)
Projection de pale ou de fragment de pale	Rayon de 500 m	Exposition modérée	< 1 personne	Gravité modérée	Classe « D »	Risque très faible (acceptable)

Tableau 42 : Éolienne n°17 – Risques liés à l'effondrement de l'éolienne, à la chute d'élément de l'éolienne, et à la projection de pale ou de fragment de pale (Source : d'après l'INERIS)

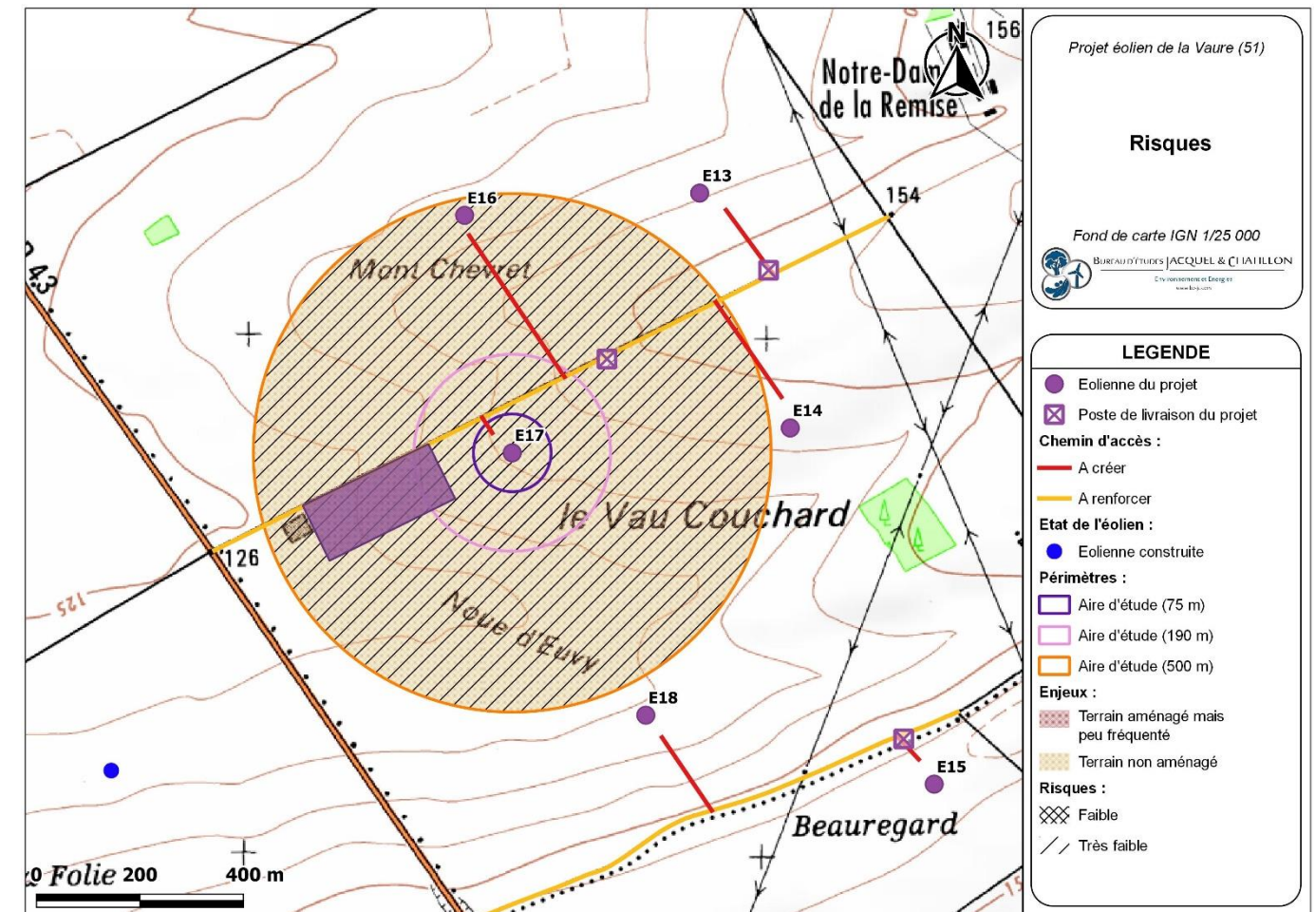

Carte 60 : Éolienne n°17 – Risques liés à la chute et à la projection de glace (Source : BE Jacquel et Chatillon)

Scénario	Zone d'effet	Intensité	Personnes permanentes comptées	Gravité	Probabilité	Niveau de risque
Chute de glace	Rayon de 75 m (zone de survol des pales)	Exposition modérée	< 1 personne	Gravité modérée	Classe « A »	Risque faible (acceptable)
Projection de glace	Rayon de 397,5 m (1.5 x (H + 2 x R))	Exposition modérée	< 10 personnes	Gravité sérieuse	Classe « B »	Risque très faible (acceptable)

Tableau 43 : Éolienne n°17 – Risques liés à la chute et à la projection de glace (Source : d'après l'INERIS)



V.2.17. CARTOGRAPHIE DES RISQUES POUR L'ÉOLIENNE N°18

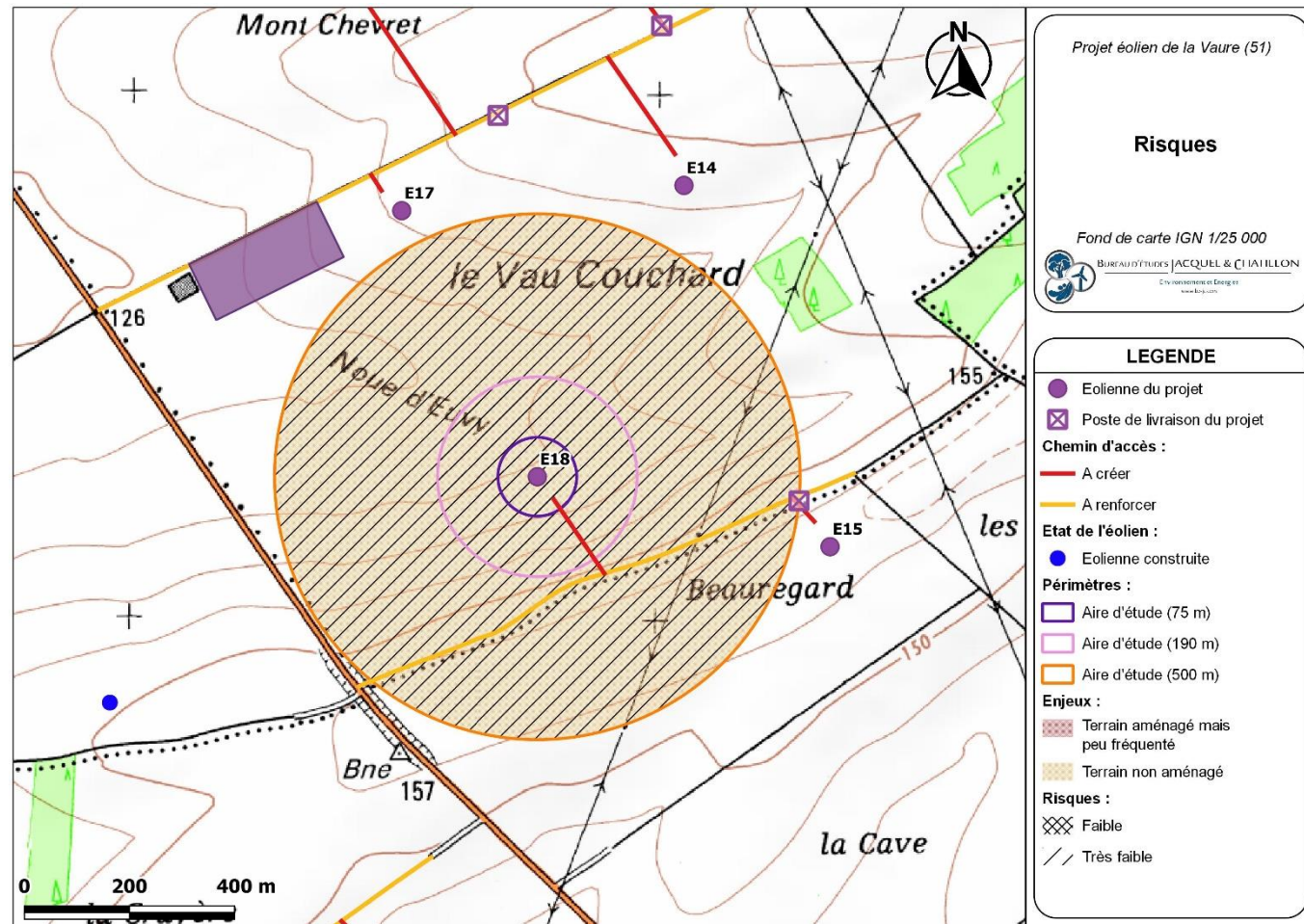

Carte 61 : Éolienne n°18 – Risques liés à l'effondrement de l'éolienne, à la chute d'élément de l'éolienne, et à la projection de pale ou de fragment de pale (Source : BE Jacquel et Chatillon)

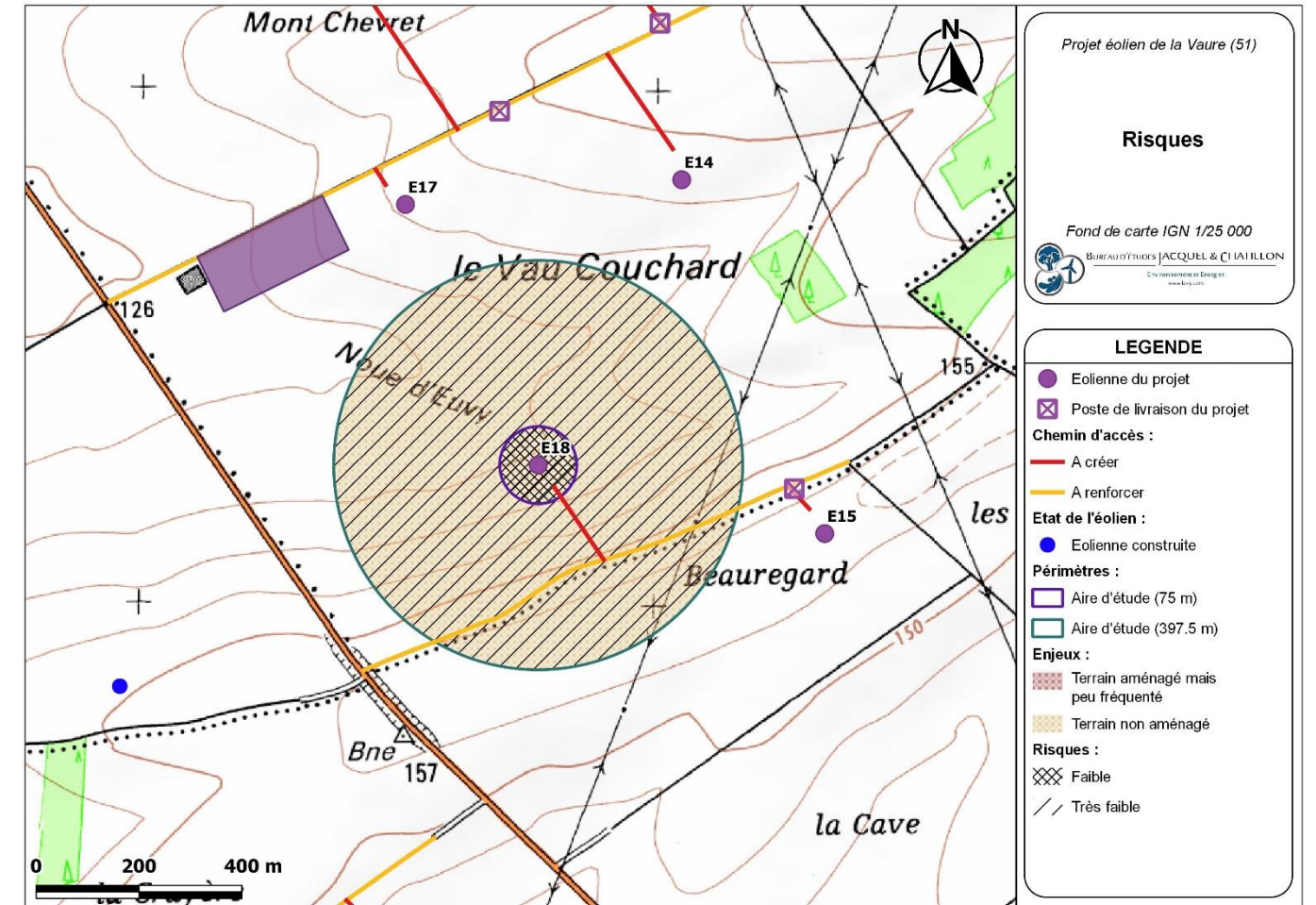

Carte 62 : Éolienne n°18 – Risques liés à la chute et à la projection de glace (Source : BE Jacquel et Chatillon)

Scénario	Zone d'effet	Intensité	Personnes permanentes comptées	Gravité	Probabilité	Niveau de risque
Effondrement de l'éolienne	Rayon de 190 m (hauteur totale de l'éolienne en bout de pale)	Exposition modérée	< 1 personne	Gravité modérée	Classe « D »	Risque très faible (acceptable)
Chute d'élément de l'éolienne	Rayon de 75 m (zone de survol des pales)	Exposition modérée	< 1 personne	Gravité modérée	Classe « C »	Risque très faible (acceptable)
Projection de pale ou de fragment de pale	Rayon de 500 m	Exposition modérée	< 1 personne	Gravité modérée	Classe « D »	Risque très faible (acceptable)

Tableau 44 : Éolienne n°18 – Risques liés à l'effondrement de l'éolienne, à la chute d'élément de l'éolienne, et à la projection de pale ou de fragment de pale (Source : d'après l'INERIS)

Scénario	Zone d'effet	Intensité	Personnes permanentes comptées	Gravité	Probabilité	Niveau de risque
Chute de glace	Rayon de 75 m (zone de survol des pales)	Exposition modérée	< 1 personne	Gravité modérée	Classe « A »	Risque faible (acceptable)
Projection de glace	Rayon de 397,5 m (1.5 x (H + 2 x R))	Exposition modérée	< 1 personne	Gravité modérée	Classe « B »	Risque très faible (acceptable)

Tableau 45 : Éolienne n°18 – Risques liés à la chute et à la projection de glace (Source : d'après l'INERIS)

V.2.18. CARTOGRAPHIE DES RISQUES POUR L'ÉOLIENNE N°19

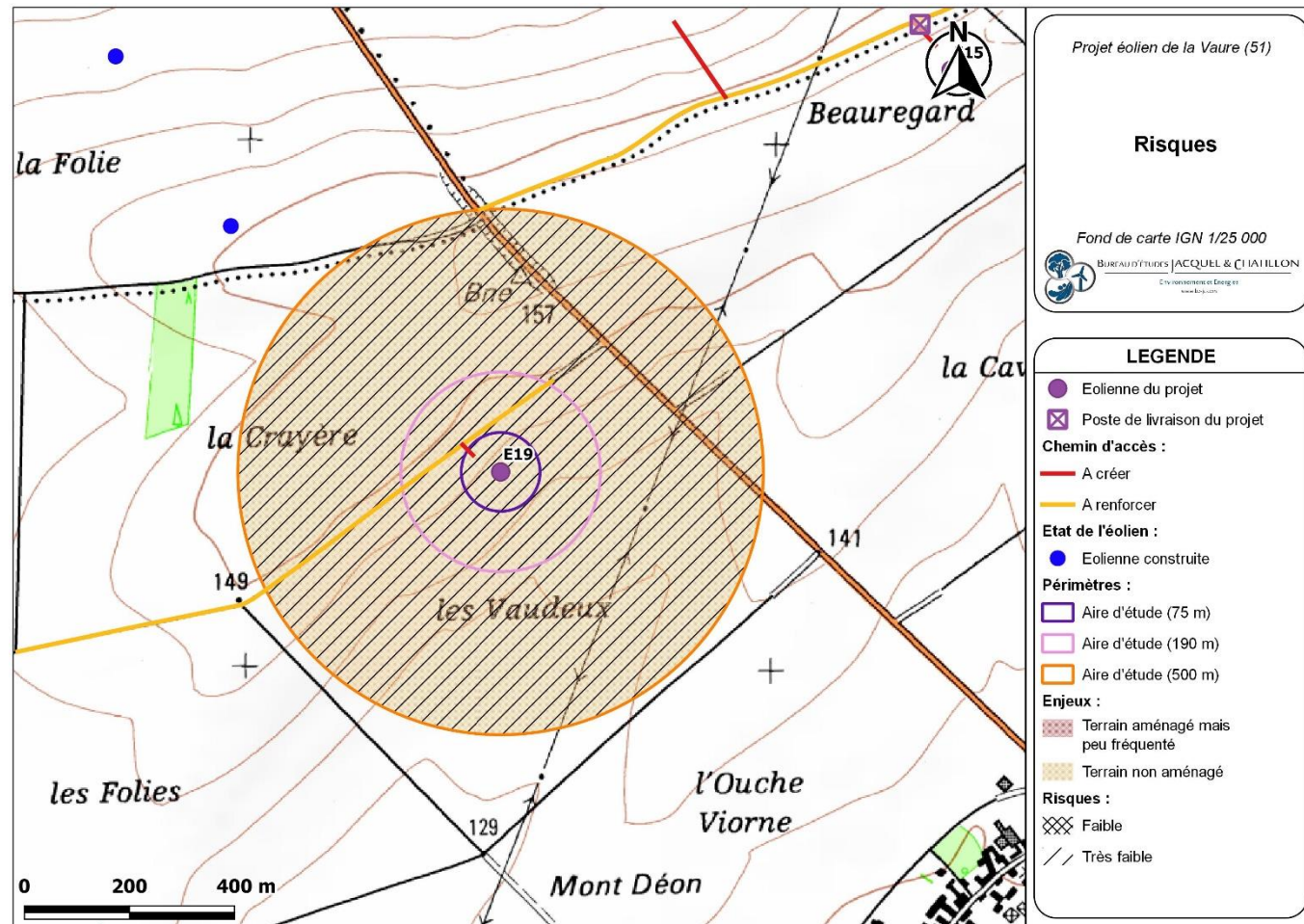

Carte 63 : Éolienne n°19 – Risques liés à l'effondrement de l'éolienne, à la chute d'élément de l'éolienne, et à la projection de pale ou de fragment de pale (Source : BE Jacquel et Chatillon)

Scénario	Zone d'effet	Intensité	Personnes permanentes comptées	Gravité	Probabilité	Niveau de risque
Effondrement de l'éolienne	Rayon de 190 m (hauteur totale de l'éolienne en bout de pale)	Exposition modérée	< 1 personne	Gravité modérée	Classe « D »	Risque très faible (acceptable)
Chute d'élément de l'éolienne	Rayon de 75 m (zone de survol des pales)	Exposition modérée	< 1 personne	Gravité modérée	Classe « C »	Risque très faible (acceptable)
Projection de pale ou de fragment de pale	Rayon de 500 m	Exposition modérée	< 1 personne	Gravité modérée	Classe « D »	Risque très faible (acceptable)

Tableau 46 : Éolienne n°19 – Risques liés à l'effondrement de l'éolienne, à la chute d'élément de l'éolienne, et à la projection de pale ou de fragment de pale (Source : d'après l'INERIS)

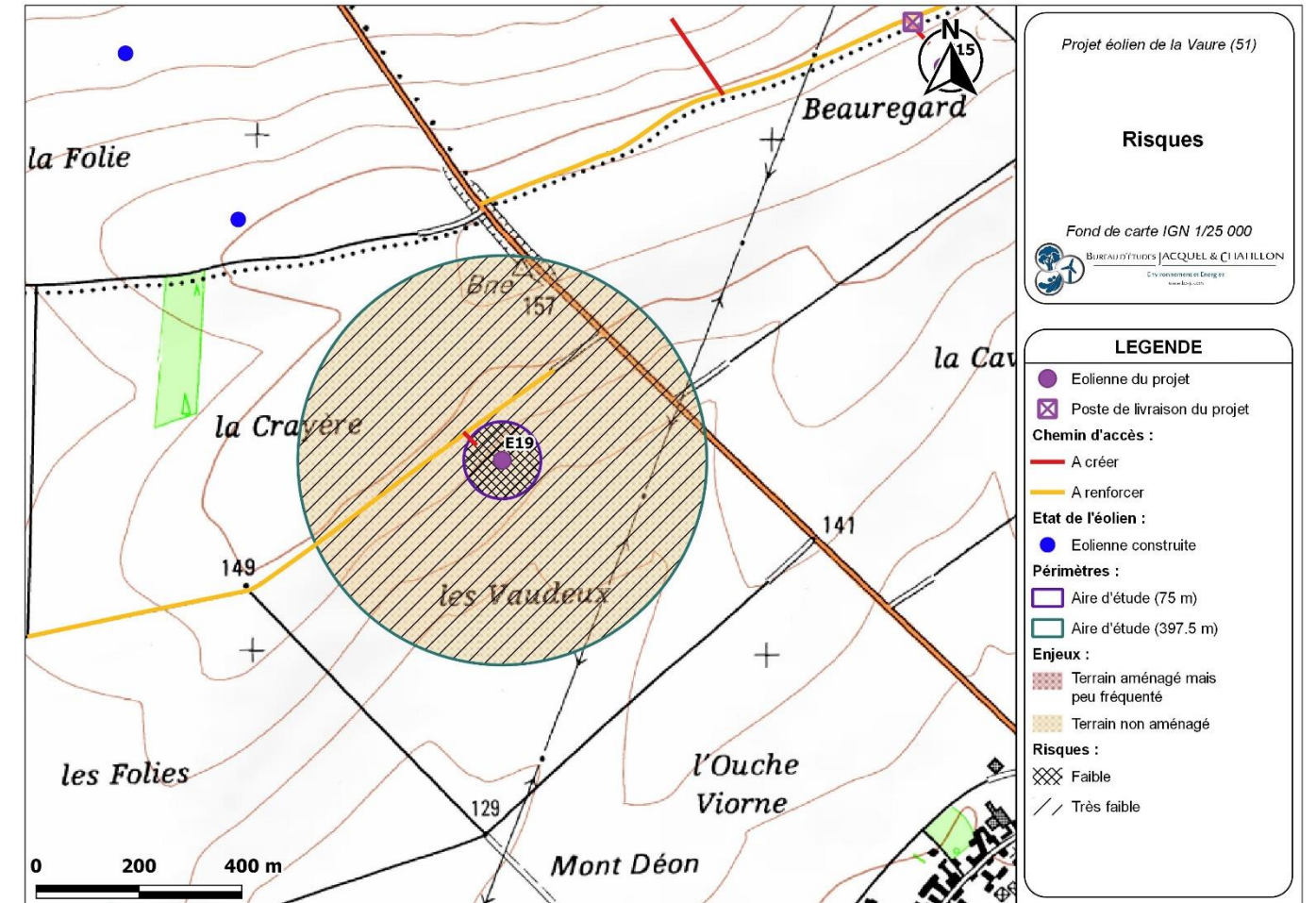

Carte 64 : Éolienne n°19 – Risques liés à la chute et à la projection de glace (Source : BE Jacquel et Chatillon)

Scénario	Zone d'effet	Intensité	Personnes permanentes comptées	Gravité	Probabilité	Niveau de risque
Chute de glace	Rayon de 75 m (zone de survol des pales)	Exposition modérée	< 1 personne	Gravité modérée	Classe « A »	Risque faible (acceptable)
Projection de glace	Rayon de 397,5 m (1.5 x (H + 2 x R))	Exposition modérée	< 1 personne	Gravité modérée	Classe « B »	Risque très faible (acceptable)

Tableau 47 : Éolienne n°19 – Risques liés à la chute et à la projection de glace (Source : d'après l'INERIS)

**CHAPITRE VI.  
DESCRIPTION DES PRINCIPALES MESURES DE  
REDUCTION DES RISQUES**



En premier lieu, il est important de rappeler que le choix de l'implantation a été conçu pour limiter les risques dès la phase de conception.

Par ailleurs, les principales fonctions de sécurité, directes ou indirectes, permettant de réduire les risques d'accident sont les suivantes (ces fonctions de sécurité sont toutes présentées en détails au sein de l'étude de dangers complète de ce projet) :

- Prévenir la mise en mouvement de l'éolienne lors de la formation de glace par un système de détection de formation de glace sur les pales de l'aérogénérateur, et par une procédure adéquate de redémarrage.
- Prévenir l'atteinte des personnes par la chute de glace par l'installation de panneaux d'information, et par l'éloignement des zones habitées et fréquentées.
- Prévenir l'échauffement significatif des pièces mécaniques par des capteurs de température des pièces mécaniques, par la définition de seuils critiques de température pour chaque type de composant avec alarmes, et par la mise à l'arrêt ou bridage jusqu'à refroidissement.
- Prévenir la survitesse par détection de survitesse et système de freinage.
- Prévenir les courts-circuits par coupure de la transmission électrique en cas de fonctionnement anormal d'un composant électrique.
- Prévenir les effets de la foudre par mise à la terre et protection des éléments de l'aérogénérateur.
- Protéger les éoliennes contre les incendies par la mise en place de capteurs de température sur les principaux composants de l'éolienne pouvant permettre, en cas de dépassement des seuils, la mise à l'arrêt de la machine, par la mise en place d'un système de détection incendie relié à une alarme transmise à un poste de contrôle, et par intervention des services de secours.
- Prévenir et retenir les fuites par détecteurs de niveau d'huiles, et par kits de dépollution.
- Prévenir les défauts de stabilité de l'éolienne et les défauts d'assemblage (construction – exploitation) par des contrôles réguliers des fondations et des différentes pièces d'assemblages (ex. : brides ; joints, etc.), par des procédures qualité, et par la fourniture d'attestations de contrôle technique.
- Prévenir les erreurs de maintenance par la mise en place de procédures maintenance.
- Prévenir les risques de dégradation de l'éolienne en cas de vent fort par adaptation de la classe d'éolienne au site et au régime de vents, par détection et prévention des vents forts et tempêtes, et par arrêt automatique et diminution de la prise au vent de l'éolienne (mise en drapeau progressive des pales) par le système de conduite.
- Prévenir la dégradation de l'état des équipements par des inspections.

L'ensemble des procédures de maintenance et des contrôles d'efficacité des systèmes sera conforme à l'arrêté du 26 août 2011 modifié par l'arrêté du 22 juin 2020.

**Notamment, suivant une périodicité qui ne peut excéder un an, l'exploitant réalise une vérification de l'état fonctionnel des équipements de mise à l'arrêt, de mise à l'arrêt d'urgence et de mise à l'arrêt depuis un régime de survitesse en application des préconisations du constructeur de l'aérogénérateur.**

**CHAPITRE VII.  
CONCLUSION DE L'ETUDE DE DANGERS**



L'étude de dangers permet d'identifier les principaux risques d'accidents concernant les éoliennes. Les cinq scénarios retenus pour l'analyse détaillée des risques sont :

- Effondrement de l'éolienne,
- Chute de glace,
- Chute d'élément de l'éolienne,
- Projection de pale ou de fragment de pale,
- Projection de glace.

Chaque scénario est caractérisé par une zone d'effet, une intensité, une gravité (incluant un nombre de personnes permanentes présentes dans la zone d'effet), une probabilité d'occurrence et un niveau de risque. Tous ces paramètres sont établis en s'appuyant sur le guide de l'INERIS (mai 2012), qui repose notamment sur les retours d'expérience en France et dans le monde. L'utilisation d'une matrice de criticité (circulaire du 10 mai 2010) permet enfin de conclure sur l'acceptabilité du risque pour chacun des scénarios envisagés.

Pour le projet éolien de La Vaure les niveaux de risques et l'acceptabilité de ces risques pour chaque scénario retenu sont les suivants :

Scénario	Niveau de risque	Acceptabilité du risque
Effondrement de l'éolienne	Risque très faible	Risque acceptable
Chute de glace	Risque faible	Risque acceptable
Chute d'élément de l'éolienne	Risque très faible	Risque acceptable
Projection de pale ou de fragment de pale	Risque très faible	Risque acceptable
Projection de glace	Risque très faible	Risque acceptable

Tableau 48 : Synthèse des risques pour les scénarios retenus (Source : d'après l'INERIS)

Pour prévenir ou limiter les conséquences de ces phénomènes dangereux, des mesures de maîtrise des risques sont mises en place au niveau des éoliennes :

- Contrôle régulier des fondations et des différentes pièces d'assemblages (ex. : brides, joints, etc.),
- Procédures qualité,
- Procédures maintenance,
- Installation d'une classe d'éolienne adaptée au site et au régime de vents,

- Système de détection et d'adaptation aux conditions climatiques particulières : formation de glace, vents forts (dispositif de diminution de la prise au vent et d'arrêt automatique).

**De manière générale, le respect des prescriptions de l'arrêté du 26 août 2011 (modifié par l'arrêté du 22 juin 2020) relatif aux installations éoliennes soumises à autorisation permet de s'assurer que les installations font l'objet de mesures réduisant significativement l'ensemble des risques majeurs étudiés, garantissant pour toutes les éoliennes du projet éolien de La Vaure un niveau de risque acceptable pour tous les scénarios retenus dans la présente étude de dangers.**